

देउमाई नगरपालिका, इलाम

देउमाई नगरपालिकाको विस्तृत वस्तुगत विवरण (पार्श्वचित्र)

२०७५

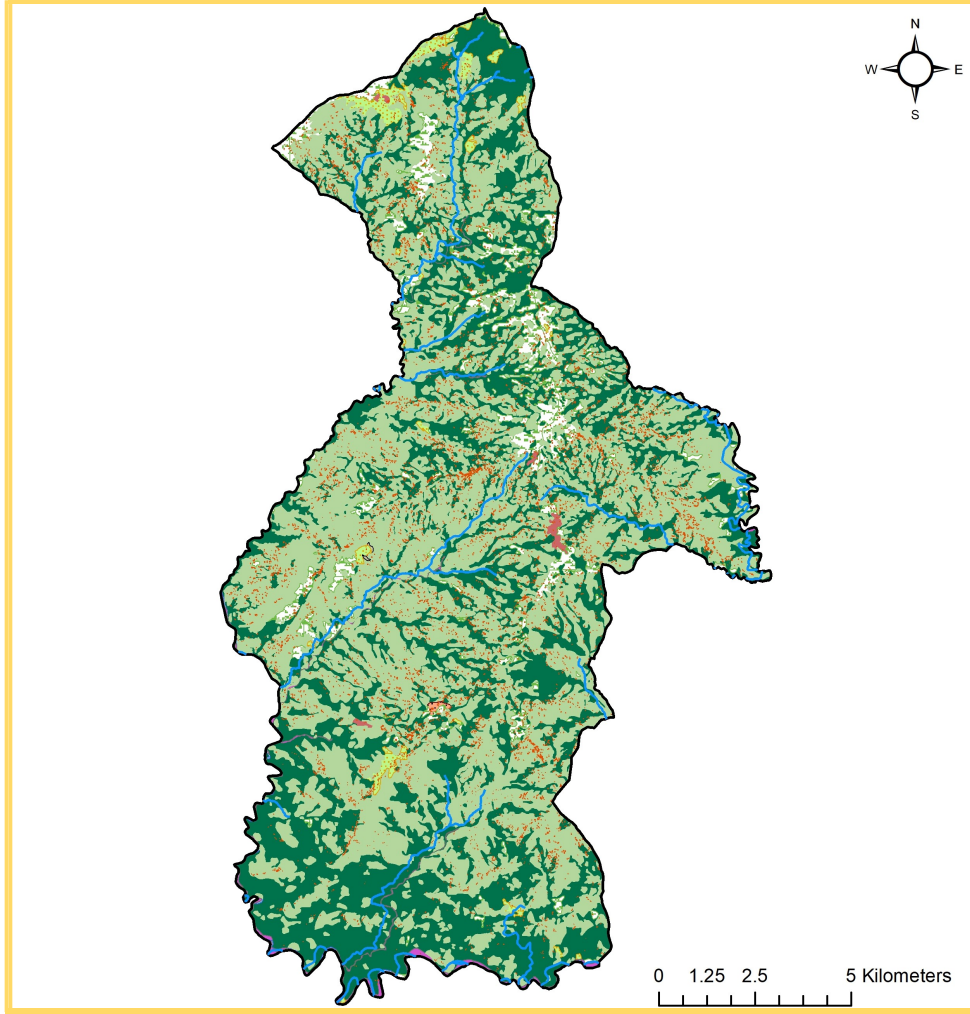

तयार गर्ने

(प्रयास प्रारम्भ प्रा.लि., बिर्तामोड, झापा को प्राविधिक सहयोग मा तयार पारिएको)

देउमाई नगरपालिका,

मंगलबारे, इलाम

नामः देउमाई नगरपालिकाको बृहत पर्श्वचित्र २०७५
Municipal Profile of Deumai Municipality 2018

सर्वाधिकारः देउमाई नगर कर्यापलिकाको कार्यालय, मंगलबारे, इलाम
प्राविधिक सहयोगः प्रयास प्रारम्भ प्रा.लि.
बिर्तामोड -५, झापा
फोनः ९७७-९८४४६६२५७७ | ९८५१०१०००३
इमेलः admin@prayasnepal.com

समन्वयः देउमाई नगरपालिका एवं विषयगत कार्यालयहरु, स्थानीय राजनीतिक दल,
सामुदायिक वन उपभोक्ता समूह, विद्यालयहरु तथा सबै स्थानीय सरोकारवालाहरु
आर्थिक लगानीः देउमाई नगरपालिका, मंगलबारे, इलाम

तयारी टिमः ई. आकाश श्रेष्ठ - टिम लिडर/तथ्यांक विश्लेषक / सम्पादन
लोकनाथ खनाल - तथ्यांक विश्लेषक/ सम्पादन
कमल दाहाल - तथ्याङ्क संकलन सुपरिवेक्षक
ई. भुषण श्रेष्ठ - जी.आइ.एस. नक्साङ्कन
केशव घिमिरे - तथ्याङ्क व्यवस्थापक
प्रनिश दुलाल - वेब डिभेलपर

हाम्रो प्रयास

विश्वका १८९ देशहरू मध्ये नेपालले समेत सन २००० मा भएको सयुक्त राष्ट्र सहस्राब्दी सम्मेलनको घोषणा अनुसार ८ वटा सहस्राब्दी विकास लक्ष्य हासिल गर्ने प्रतिवद्धता सहितको हस्ताक्षर गरेको अनुरूप अझ पनि विभिन्न आयोजनाहरू सञ्चालन भइरहेका छन्। आठवटा विकास लक्ष्यहरूमा १) अति गरिबी र भोकमरीको अन्त्य गर्ने, २) सबैलाई विश्वव्यापी प्राथमिक शिक्षाको पहुँच पुर्याउने। ३) लैङ्गिक समानता तथा महिला शसक्तिकरणको प्रवर्द्धन गर्ने, ४) बालमृत्युदरलाई कम गर्ने, ५) मातृ शिशु स्वास्थ्यमा सुधार ल्याउने, ६) एचाआइभि एड्स, औलो तथा अन्य महामारी रोगहरूसँग लड्ने ७) पर्यावरणीय दिगो विकासलाई सुनिश्चित गर्ने। ८) विकासका लागि विश्वव्यापी साझेदारीताको विकास गर्ने रहेका छन्। उल्लेखित लक्ष्य हासिल गर्नका लागि अन्तिम वर्षसम्म आइपुग्दा नेपाल मानव विकास सूचाङ्कमा १३८ औ स्थानमा रहेको छ भने विश्व अब सहस्राब्दी विकास लक्ष्यबाट अब दिगो विकास लक्ष्य तर्फ अघि बढीसकेको छ।

समयसँग सगै विकासको अवधारणा, सिद्धान्त र कार्यान्वयनका नयाँ नयाँ उपायहरूको खोजीले नयाँ आयामहरू थप्न सफल भएको छ। हिजो सम्म हवाईपत्रहरूको भरपर्ने सञ्चार माध्यम आज रेडियो, टेलिभिजन, पत्र पत्रिका हुँदै मोवाइल र इन्टरनेटसम्म आइपुगेको छ। हिजोका कतिपय सञ्चारका सामग्रीहरूलाई आजको नयाँ शैलीले ९० प्रतिशत भन्दा बढी प्रतिस्थापन गर्न सफल भएको छ। त्यसरी नै आर्थिक भौतिक तथा सामाजिक विकासमा समेत विद्यमान प्रविधिको विकासले नयाँ समयको माग र विश्वव्यापी प्रतिस्पर्धालाई अझ शसक्त बनाएको पाइन्छ। आखिर सबै कुरा मानवीय र यस पृथ्वीको भलाईको लागि हुनु पर्छ भन्ने मान्यता सबैले राखेका छन् र राख्नु पर्दछ।

विकास निर्माणलाई अझ जनमुखी र प्रभावकारी बनाउनका लागि स्थानीय देखि राज्यका प्रमुख लक्ष्य तथा उद्देश्यहरूलाई अपेक्षितरूपमा पुरा गर्नका लागि सबै भन्दा मूल्य आधार बनेको वास्तविक तथ्याङ्क हो। सानो भन्दा सानो देखि ठूला ठूला योजनालाई सफल बनाउनका लागि सहि तथ्याङ्कले ठूलो भूमिका खेल्दछ। परम्परागत शैलीबाट गरिएको तथ्याङ्क संकलनका कतिपय कमी कमजोरीहरूलाई केलाउदै सूचना प्रविधिबाट शून्य कागजको प्रयोग गरी मोवाइलबाट नगरपालिकाको विस्तृत विवरण र नगरपालिका भित्रका सरकारी, गैरसरकारी तथा नीजी संस्थाहरूको भौगोलिक अवस्थिती सहितको तथ्याङ्क संकलन गरी नयाँ सोच र नमुना विकासको तर्फ उन्मुख गराउनका लागि यो प्रयास गरिएको छ। आगामी दिनमा यसबाट प्राप्त सिकाईहरूलाई संस्थागत गर्दै जाने कुरामा सबैको साथ र सहयोगको अपेक्षा समेत गरेका छौं।

यस किसिमको नविनतम कामलाई यहाँसम्म ल्याउनका लागि सहयोग देउमाई नगरपालिकाका उप-प्रमुख श्री पबिमाया राई, प्रमुख प्रशासकीय अधिकृत प्रेम प्रसाद दाहाल, सम्पूर्ण वडा अध्यक्षहरू, नगरपालिकाका सम्पूर्ण कर्मचारीहरू, सेवा प्रदायक संस्थाहरू प्रयास प्रारम्भ प्रा.लि. र प्याग नेपालका सबै कर्मचारी तथा डाटा संकलन गर्ने सबै स्वयंसेवकहरू प्रति हार्दिक आभार प्रकट गर्दछु।

सुर्य पोखरेल

प्रमुख

देउमाई नगरपालिका

देउमाई नगरपालिकाको बस्तुगत विवरण (पार्श्वचित्र) २०७५ – सारांश

क्र.स.	विषय	विवरण
१	परिचय	नेपालको पर्वमा इलाम जिल्लाको उत्तरपश्चिममा अवस्थित ब्यापारिक केन्द्र; अदुवा, अलैची, अम्रिसो, अकबरे, चिया, आदि जस्ता नगदे बाली र अन्तरिक र बह्य पर्यटनका लागि परिचित नगरपालिका
२	भौगोलिक अवस्थिती	
	अक्षांश	२६.८१६४१३° देखि २७.०४४७५७°
	देशान्तर	८७.७४४८९४° देखि ८८.८८९८७७°
	एलिभेसन	२५२ मिटर देखि २६९१ मिटरसम्म
३	क्षेत्रफल	१९१.६३ वर्ग कि.मि.
४	सिमाना	पूर्वमा इलाम नगरपालिका; पश्चिममा फाकफोकथुम र मांगसेबुंग गाउँपालिका; उत्तरमा पाँचथर जिल्ला; र, दक्षिणमा माई नगरपालिका संग सिमाना जोडिएको छ ।
५	जलवायु	उष्ण मनसुनी, न्यानो शीतोष्ण तथा ठण्डा शीतोष्ण गरि तीन प्रकारका हावापानी भएको क्षेत्र हो । श्रावन महिना मा सबभन्दा गर्मी हुने गर्दछ भने पौष महिना सबभन्दा ठण्डा महिना हो । उचाई अनुसार यहाँ को हावापानी र तापक्रम फरक पर्दछ । यस नगरपालिकाको सरदर तापक्रम गर्मी याममा १६ देखि २३ डिग्री से. सम्म हुन्छ भने शीतकालमा -४ देखि ११ डिग्री से.सम्म ओर्लिन्छ । वर्षा ऋतुको मध्यमा यहाँ मासिक सरदर ३५ सेन्टिमिटर (३५० मिलिमिटर) वर्षा हुन्छ
६	घरधुरीको संख्या	७,१२४
७	जनसंख्या	३४,६९९
८	मुख्य पेशा	कृषि तथा पशुपालन
९	विद्यालयको संख्या	५९ (४५ सरकारी, १४ निजी), १ गुरुकुल
१०	विद्यार्थी-शिक्षक अनुपात	१२:१
११	विद्यार्थी-कक्षा कोठा अनुपात	१३:१
१२	साक्षरता प्रतिशत	८८.८० प्रतिशत
१३	मुख्य धार्मिक सम्प्रदाय	हिन्दु
१४	मुख्य भाषा	नेपाली
१५	मुख्य समुदाय	राई, ब्राम्हण, क्षेत्री, लिम्बु
१६	प्रमुख खाद्यान्न बाली	धान, मकै, गहु

क्र.स.	विषय	विवरण
१७	प्रमुख नगदेबाली	अदुवा, अम्लिसो, चिया, अलैची, आलु
१८	मूख्य घरपालुवा जनवार	गाई, भैसी, बाख्रा
१९	संचार सुविधा	मोवाइल, सिडिएमए फोन, केवल टेलिभिजन, इन्टरनेट
२०	यातायात सुविधा	बस, ट्याक्सी, टेम्पो, व्यक्तिगत सवारी (कार, बाइक)
२१	स्वास्थ्य सुविधा	६ स्वास्थ्य चौकी, १ प्राथमिक स्वास्थ्य केन्द्र, २ नीजी क्लिनिक, १ आयुर्वेदिक अस्पताल
२२	विजुली बक्तिको पहुच	९१.३१ प्रतिशतमा विजुलीको पहुच भएको
२३	सामुदायिक वन उपभोक्ता समूह	२६ वटा

प्रकाशकीय

पछिल्लो समयमा विकासलाई मापन गर्न आधार रेखा तयार गर्ने पद्धतीको अनुसरण गरेको पाइन्छ । नेपालको स्थानीय तह पुर्नसंरचना पछि गाउँपालिका र नगरपालिकाहरू (स्थानीय तह) स्वायत्त संस्थाको रूपमा स्थापित भएका छन । कुनै पनि स्थानीय तहको वस्तुगत विवरणले यसको हालको अवस्था र अब तय गर्नु पर्ने दिशाको मार्ग निर्देश गर्दछ । समय अनुसार कुनै पनि ठाउँको तथ्याङ्क एवं वस्तुगत विवरण परिवर्तन भइ रहेको हुन्छ । सकारात्मक परिवर्तनलाई हामी विकास भन्छौ भने नकारात्मक परिवर्तनलाई विनास भन्छौ अतः विकासले स्तर र अवस्थामा सकारात्मक परिवर्तन ल्याउनु पर्दछ । यसका लागि कुनै पनि संघसंस्था, तह, निकाय या कार्यालयका सम्पूर्ण सूचनाहरू आधार रेखाको रूपमा प्रयोग हुने गर्दछन त्यसैलाई हामी पश्चिचित्र वा वस्तुगत विवरण भन्दछौ ।

समाजको हरेक क्षेत्रमा तथ्याङ्कको महत्व दिनानुदिन बढ्दै गइरहेको छ । नगरको विकास योजना तर्जुमा, कार्यान्वयन, अनुगमन तथा मूल्याङ्कनका लागि तथ्याङ्कहरू आवश्यक हुन्छन् । यी सबै कार्यका लागि उत्पादित तथ्याङ्क गुणस्तरीय, भरपर्दो र विश्वसनीय हुनु जरुरी छ । साथै उत्पादित तथ्याङ्कको सही उपयोग पनि उत्तिकै आवश्यक हुन्छ । जनगणना, कृषि गणना, औद्योगिक गणना एवं विभिन्न सर्वेक्षणहरू मार्फत प्राप्त तथ्याङ्कहरूको विश्लेषणका आधारमा नै अल्पकालीन र दिर्घकालीन योजनाहरू तयार गरिन्छन । वर्तमान अवस्थामा सूचना तथा तथ्याङ्कको उपयोगिता र उपादेयतामा वृद्धि संगसंगै विभिन्न क्षेत्रका तथ्याङ्कहरूको प्रयोगकर्तामैत्री स्वरूपमा माग बढिरहेको छ । जनसांख्यिक तथ्याङ्कका प्रयोगकर्ता सरकारी तथा गैरसरकारी निकाय, नीजि क्षेत्र, नागरिक समाज, अध्येता तथा अनुसन्धानकर्ता, अन्तर्राष्ट्रिय संघ संस्था एवं आम सर्वसाधारणको अद्यावधिक तथ्याङ्क तथा सूचकका मागलाई स्थानीय तहमा हुने तथ्याङ्कले हृदसम्म सम्बोधन गर्ने अपेक्षा गर्न सकिन्छ । प्राप्त सूचक तथा तथ्याङ्कहरू स्थानीय तहको समग्र विकासका लागि अवलम्बन गरि योजना, सार्वजनिक नीति निर्माण र निर्णय प्रक्रियामा प्रयोग गरिन्छ ।

नेपालमा तथ्याङ्कको इतिहास केन्द्रीय तथ्याङ्क विभागको जन्म सन् १९५९ मा तथ्याङ्क ऐन, २०१५ को व्यवस्था बमोजिम भएको हो । अहिलेको सूचना प्रविधि एवं तथ्याङ्क क्षेत्रमा आएको बृहत् परिवर्तनलाई समेट्न यो ऐन अपूरो नै छ । हाल नेपालको तथ्याङ्क प्रणालीमा देखिएका विविध समस्याहरूलाई ध्यानमा राखेर केन्द्रीय तथ्याङ्क विभागले अन्तर्राष्ट्रिय तथ्याङ्क प्रणाली विकासका नवीन प्रयासहरू तथा सूचना प्रविधि समेतलाई समायोजन गरी केन्द्रमा एक नयाँ तथ्याङ्क ऐन संगै स्थानीय तहमा समेत तथ्याङ्क व्यवस्थापन सम्बन्धि कानुनि तथा नीतिगत व्यवस्था जरुरी छ ।

महत्वपूर्ण तथ्याङ्कहरू सरकारी व्यवस्थापनको नियमित प्रक्रिया अन्तर्गत राखिएका अभिलेखहरूबाट उपलब्ध हुने गरेका छन् । केन्द्रीय तथ्याङ्क विभागले राष्ट्रिय महत्वका विभिन्न गणना एवं सर्वेक्षणहरू सञ्चालन गर्नुका अतिरिक्त राष्ट्रिय लेखा तथ्याङ्कका अनुमानहरू तथा आर्थिक सूचकाङ्कहरू पनि तयार पार्दछ । विभिन्न मन्त्रालय तथा अन्तर्गतका निकायहरूले आफ्ना आवश्यकता अनुसार विविध तथ्याङ्कहरू सङ्कलन एवं प्रकाशन गर्दछन् । सरकारी निकायहरूले आ-आफ्ना प्रशासनिक प्रणाली वा आफ्ना मुख्य कार्यका सिलसिलामा प्राप्त गरेका सूचनाहरूबाट उपलब्ध हुने तथ्याङ्कहरूको विशेष महत्व छ ।

तथ्याङ्क र वस्तुगत विवरण (पार्श्वचित्र), यसको महत्व र आवश्यकतालाई बुँदागत रूपमा यसप्रकार उल्लेख गरिन्छ:

- स्थानीय तहलाई योजना तर्जुमा तथा नीति निर्धारणका लागि आवश्यक तथ्याङ्क उपलब्ध गराउनु ।
- स्तरीय तथ्याङ्क संकलनका लागि सर्वमान्य विधि र परिभाषाको विकास गरी तिनको प्रयोग गर्न गराउन ।
- भविष्यको लागि आवश्यक पर्नसक्ने तथ्यांकीय क्षेत्रहरू खोजी गर्दै तिनको तथ्याङ्क उत्पादन गर्न ।
- स्थानीय स्तरमा उत्पादित तथ्याङ्कहरूको गुणस्तर कायम गर्न समन्वयात्मक भूमिका निर्वाह गर्न ।
- तथ्याङ्क-निकायहरूबीच समन्वय गरी एकीकृत तथ्याङ्क संकलन प्रणालीको विकास गर्न ।
- दिगो विकास लक्ष्यमा सुचनाको अद्यावधिक र विश्लेषण गर्न ।
- आर्थिक तथा सामाजिक क्षेत्रसँग सम्बन्धित तथ्याङ्क संकलन, प्रशोधन र विश्लेषण गर्न ।
- तथ्याङ्क सम्बन्धी विभिन्न गतिविधिलाई निर्देशन दिन र नियन्त्रण गर्न ।
- तथ्याङ्कसँग सम्बन्धीत राष्ट्रिय तथा अन्तराष्ट्रिय तालिम, गोष्ठी, सेमीनार आयोजना गर्न, गराउन ।
- समग्र क्षेत्रको तथ्याङ्क संकलन, गरी उपलब्ध गराउन ।
- तथ्याङ्क अभिलेखहरू सुरक्षित रूपमा राख्न ।
- अन्तराष्ट्रिय प्रविधि खोजी गरी तथ्याङ्क संकलनलाई वैज्ञानिक, भरपर्दो र उपयोगी बनाउँदै लैजान ।
- अर्थतन्त्रमा भएको परिवर्तनको अध्ययन गर्न ।
- स्थानीय तहमा तथ्याङ्क नियमित एवं भरपर्दो तथ्याङ्क उपलब्ध गर्ने पद्धतिको विकास गर्न ।

विषय सुची

देउमाई नगरपालिकाको बस्तुगत विवरण (पार्श्वचित्र) २०७५ – सारांश	i
प्रकाशकीय	iii
विषय सुची	v
चित्र सुची	x
तालिका सुची	xi
१. परिचय/भूमिका	1
क) वस्तुगत विवरण प्रकाशन गर्नुको उद्देश्य	3
ख) तथ्याङ्क संकलन गर्न तथा पार्श्वचित्र निर्माण गर्न प्रयोग गरिएका विधिहरु	4
ग) वस्तुगत विवरणको सीमा	5
२. नगरपालिकाको परिचय	6
३. स्थानीय चाडपर्व, जात्रा र मेलाको विवरण	9
४. पर्यटकीय स्थलहरुको विवरण	12
५. वर्तमान भू-उपयोग सम्बन्धी विवरण	15
६. सिंचित क्षेत्रफलको विवरण	16
७. वन क्षेत्र-नर्सरी सम्बन्धी विवरण	17
८. सरकारी-सार्वजनिक जग्गाहरुको विवरण	19
९. जनसंख्या वितरणको अवस्था	19
१०. नगरपालिका को अनुपस्थित जनसंख्या विवरण	20
११. वडा अनुसार घरधुरी तथा जनसंख्याको विवरण	20
१२. उमेर तथा लिङ्गका आधारमा जनसंख्याको विवरण	21
१३. आर्थिक रूपले सक्रिय जनसंख्याको अवस्था	22
१४. मातृभाषाको आधारमा जनसंख्याको विवरण	23
१५. धर्मको आधारमा जनसंख्याको विवरण	24
१६. जातियताको आधारमा जनसंख्याको विवरण	24
१७. अल्पसंख्यक र सिमान्तकृत बर्गको तथ्याङ्क	25
१८. लिंग र उमेरका आधारमा घरमुलीको विवरण	26

१९.	१० वर्ष र सो भन्दा माथिका महिलापुरुषहरूको पहिलो पटक बिबाह गरेको उमेरको आधारमा जनसंख्या	26
२०.	अपांगताको आधारमा जनसंख्या	26
२१.	अपांगता परिचयपत्र लिएका वालवालिकाको विवरण	27
२२.	परिवारको प्रकार का आधार मा घरधुरी विवरण	28
२३.	घरको प्रकारको आधारमा घरधुरी संख्या	28
२४.	स्वामित्वको आधारमा घरपरिवारको वसोवासको अवस्था	29
२५.	खानेपानीको स्रोतको आधारमा घरपरिवार सम्बन्धी विवरण	29
२६.	इन्धनको प्रयोगको आधारमा घरपरिवार विवरण	30
२७.	बत्ती प्रयोगको आधारमा घरपरिवार विवरण	30
२८.	उपलब्ध सेवा सुविधाको आधारमा घरपरिवार विवरण	31
२९.	शौचालय प्रयोगको आधारमा घरपरिवार विवरण	31
३०.	वसाई सराई सम्बन्धी विवरण	32
३१.	स्वामित्वको प्रकारको आधारमा “महिला” घरमुली सम्बन्धी विवरण	33
३२.	भूस्वामित्व सम्बन्धी विवरण	33
३३.	आर्थिक वर्ष २०७४।०७५ को पञ्जिकरणको विवरण	34
३४.	आर्थिक वर्ष २०७४।०७५ मा भएको नागरिकता तथा अन्य सिफारिसहरूको विवरण	34
३५.	जेष्ठ नागरिक तथा एकल महिलाहरूको विवरण	35
३६.	वडा अनुसार सामाजिक सुरक्षा भत्ता पाउने व्यक्तिहरूको विवरण	36
३७.	शैक्षिक संस्थाहरूको विवरण	37
३८.	विश्वविद्यालय तथा कलेजहरु	39
३९.	वडा अनुसार साक्षरता प्रतिशत	40
४०.	कूल साक्षरता दरमा महिलाहरूको हिस्सा	41
४१.	६ वर्ष र सो भन्दा माथिकाको शैक्षिक अवस्थाको आधारमा जनसंख्याको विवरण	41
४२.	बिद्यालयमा अध्ययन गरिरहेका छात्रछात्राहरूको विवरण (६-१५ वर्ष उमेर समूह)	42
४३.	विद्यालयमा भर्ना नभएका तथा विद्यालय छाडेका वालवालिकाहरूको बिबरण	42
४४.	बालविकास केन्द्रको विवरण	43
४५.	विद्यालहरूमा शौचालयको विवरण	46
४६.	शिक्षक तथा कक्षा कोठाको पर्याप्तता	50
४७.	विद्यमान स्वास्थ्य सेवाहरु	54

४८.	खोप सेवाको विवरण	55
४९.	विगत ३ वर्षहरूको पोषणको अवस्था.....	56
५०.	कुपोषणको अवस्था	57
५१.	स्वास्थ्य बिमा कार्यक्रम	57
५२.	रगत समूह (Blood Group) सम्बन्धि विवरण	57
५३.	लिंग अनुसार वाल बिवाह सम्बन्धी विवरण (१८ वर्ष मुनिका)	58
५४.	स्वास्थ्य सम्बन्धी सूचांकहरु	58
५५.	बालकलबहरुको विवरण	59
५६.	जन्मदर्ता भएका बालबालिकाको संख्या	60
५७.	वातावरण तथा सरसफाई	61
५८.	फोहरमैला ब्यवस्थापन	61
५९.	कृषि सेवा केन्द्र, उपकेन्द्र, कृषक समूह,	61
६०.	पशु सेवा केन्द्र, उपकेन्द्र, कृषक समूह.....	63
६१.	सहकारी संस्था.....	64
६२.	हुलाक सेवा केन्द्र.....	66
६३.	नपाका हालका भवनहरु	66
६४.	वसपार्क वा वस स्टेशन	66
६५.	सिचाईको स्रोत.....	67
६६.	बैंक तथा वित्तीय संस्था	68
६७.	तालतलैया र प्राकृतिक पोखरीको नाम (सिमसार/रामसार क्षेत्र समेत)	69
६८.	प्राकृतिक स्रोत (खानी र खनिज आदि).....	69
६९.	धार्मिक स्थल.....	69
७०.	सडक सञ्जालको विद्यमान अवस्था	70
७१.	निर्माणाधीन नगर स्तरीय सडकहरु.....	71
७२.	नगर क्षेत्र चल्ने सवारी साधनहरुको विवरण	71
७३.	विद्यमान सतह ढलको अवस्था	72
७४.	सार्वजनिक शौचालय सम्बन्धी विवरण.....	72
७५.	प्रकोपबाट भएको क्षति सम्बन्धी विवरण (आ.व. २०७१/७२ देखि ०७३।०७४ को).....	72
७६.	विपद व्यवस्थापन पूर्व तयारी सम्बन्धी विवरण	73

७७.	शहरी विद्युतीकरण	73
७८.	दुर संचार सम्बन्धी विवरण	73
७९.	झोलुङ्गे पुल-पुलपुलेसा सम्बन्धी विवरण	74
८०.	व्यापारिक केन्द्रहरुको विवरण	75
८१.	व्यापारिक फर्महरुको विवरण	75
८२.	सामुदायिक भवनहरुको विवरण	76
८३.	खेल मैदान सम्बन्धी विवरण	76
८४.	पार्क, वनस्पति तथा उद्यान सम्बन्धी विवरण	77
८५.	जनचेतनामूलक तालिम प्राप्त गरेको जनसंख्या विवरण	78
८६.	मुख्य पेशा सम्बन्धी विवरण	78
८७.	औसत मासिक पारिवारिक आम्दानी विवरण	79
८८.	औसत मासिक पारिवारिक वचत विवरण	79
८९.	बैदेशिक रोजगार र विप्रेषण (रेमिटान्स)को विवरण	80
९०.	वार्षिक कृषि उत्पादन सम्बन्धी विवरण	82
९१.	विशेष ब्यावसायिक खेती र उत्पादन हुने मुख्य कृषि बाली	83
९२.	खाद्यान्न आत्मनिर्भरताको अवस्था	84
९३.	पशुधन तथा सोबाट हुने उत्पादनको अवस्था सम्बन्धी विवरण	84
९४.	नगरबाट बाहिर निकासी हुने वस्तुहरुको विवरण (वन पैदावार)	85
९५.	बैंक खाता भए/नभएको घरधुरी विवरण	86
९६.	घरधुरी को ऋण सम्बन्धि विवरण	87
९७.	नगरपालिकाको संगठनात्मक ढाँचा	89
९८.	नगरपालिकामा नव निर्वाचित जनप्रतिनिधिहरुको नाम पद	89
९९.	नगरपालिकाको कार्यालयमा हाल कार्यरत कर्मचारीहरुको विवरण	91
१००.	स्थानीय राजनैतिक दलहरु	93
१०१.	नगरपालिकाको भगिनी सम्बन्ध रहेको संस्था	94
१०२.	नगरपालिकाको स्थापनाकालदेखि हालसम्मका प्रमुखहरुको विवरण	94
१०३.	नगरपालिका आफैले बनाएका नियम र विनियमहरुको विवरण	94
१०४.	नगरपालिका कार्यालयदेखि प्रत्येक वडाकेन्द्र सम्मको दूरी	95
१०५.	विमानस्थलको विवरण	95

१०६. शवदाह स्थलहरूको विवरण	96
१०७. नगरपालिका क्षेत्रभित्र रहेका होटल, होम-स्टे तथा खाजाघरहरूको विवरण	97
१०८. बेरोजगारको तथ्याङ्क	100
१०९. सुरक्षा ईकाईहरू	100
११०. एफ.एम र रेडियो स्टेशनहरूको विवरण	101
१११. नगरका प्रमुख समस्याहरू	101
देउमाई नगरपालिकाको स्रोत नक्साहरू	102

चित्र सुची

चित्र १: देउमाई नगरपालिका र अन्य स्थानीय तह सँग यसका सिमानाहरू	7
चित्र २: गुफापोखरी	69
चित्र ३: नगरपालिकाको मुख्य बजार मंगलबारेको एरियल भ्यु	75
चित्र ४: देउमाई नगरपालिकाको संगठनात्मक संरचना	89
चित्र ५: देउमाई नगरपालिकाबाट भद्रपुर एयरपोर्ट सम्म पुग्नलाग्ने दुरी र समय	95
चित्र ६: देउमाई नगरपालिका स्थित कोसेली घर तथा रेष्टुरेन्ट	97
चित्र ७: नगरपालिकाको वार्ड बिभाजन	103
चित्र ८: नगरपालिका को प्रशासनिक सिमांकन (पुराना वार्ड विभाजन सहित)	104
चित्र ९: भू-उपयोगका आधारमा नगरपालिकाको नक्शा	105
चित्र १०: देउमाई नगरपालिकाका प्रमुख नदीहरू	106
चित्र ११: देउमाई नगरपालिकाको सडक संजाल	107
चित्र १२: देउमाई नगरपालिकाको कन्टोर नक्शा	108
चित्र १३: देउमाई नगरपालिकाको उचाई नक्शा (DIGITAL ELEVATION MAP)	109
चित्र १४: देउमाई नगरपालिकाको सतह विवरण नक्शा (SLOPE MAP)	110

तालिका सुची

तालिका १: देउमाई नगरपालिकाका मुख्य बस्तीहरु (वडा अनुसार)	7
तालिका २: देउमाई नगरपालिका भित्र मनाइने चाडपर्वहरु	9
तालिका ३: देउमाई नगरपालिकाका पर्यटकीय स्थलहरुको विवरण	12
तालिका ४: देउमाई नगरपालिका को वर्तमान भू-उपयोग सम्बन्धि विवरण	15
तालिका ५: सिंचित क्षेत्रफलका आधारमा भू-उपयोगको अवस्था	16
तालिका ६: देउमाई नगरपालिकामा रहेका सामुदायिक वन क्षेत्रको अवस्था	17
तालिका ७: सरकारी-सार्वजनिक जग्गाहरुको विवरण	19
तालिका ८: राष्ट्रिय जनगणना २०६८ र नगर प्रोफाइलका लागि गरिएको घरधुरी सर्वेक्षण (२०७४/७५) का आधारमा जनसंख्याको तुलनात्मक अध्ययन	19
तालिका ९: नगरपालिका बाहिर बस्ने जनसंख्या र बस्नको कारण	20
तालिका १०: वडा स्तरीय घरधुरी तथा लिंगका आधारमा जनसंख्याको वितरण	20
तालिका ११: उमेर तथा लिंगका आधारमा जनसंख्याको विवरण	21
तालिका १२: आर्थिक रूपले सक्रिय जनसंख्या	22
तालिका १३: मातृ भाषाका आधारमा जनसंख्याको वितरण	23
तालिका १४: धर्मका आधारमा जनसंख्याको वितरण	24
तालिका १५: जात/जातिका आधारमा जनसंख्याको वितरण	24
तालिका १६: देउमाई नगरपालिका मा बसोबास गर्ने अल्पसंख्यक तथा सिमान्तकृतको संख्या	25
तालिका १७: लिङ्ग र उमेरका आधारमा घरमुलीको विवरण	26
तालिका १८: १० बर्ष भन्दा माथि पहिलो पटक बिबाह गरेको उमेरका आधारमा जनसंख्या	26
तालिका १९: अपाङ्गताका आधारमा जनसंख्या	26
तालिका २०: अपाङ्गताको प्रकारका आधारमा जनसंख्या	27
तालिका २१: परिचय पत्र लिने आपांगहरुको संख्या (१८ बर्ष मुनी)	27
तालिका २२: परिवारको प्रकारका आधार मा घरधुरी संख्या	28
तालिका २३: घरको प्रकारको आधारमा घरधुरीको अवस्था	28
तालिका २४: घरको स्वामित्वका आधारमा परिवारको अवस्था	29
तालिका २५: खाने पानीको स्रोतको आधारमा घरपरिवारको वितरण	29
तालिका २६: मुख्य इन्धनको प्रयोगका आधारमा घरपरिवारको विवरण	30
तालिका २७: मुख्य रूपमा प्रयोग गर्ने बत्तिको स्रोतको आधारमा घरपरिवार विवरण	30
तालिका २८: उपलब्ध सेवा सुबिधाको आधारमा घर परिवारको विवरण	31

तालिका २९: शौचालय प्रयोगको आधारमा घरपरिवारको विवरण.....	31
तालिका ३०: बसाई सराई सम्बन्धि विवरण	32
तालिका ३१: बसाई सराई गरि आएको स्थान विवरण	32
तालिका ३२: लिंगका आधारमा घरमुलीको स्वामित्व	33
तालिका ३३: घर भएको जग्गा को स्वामित्व सम्बन्धी विवरण	33
तालिका ३४: आर्थिक वर्ष २०७४।०७५ को पञ्जिकरणको विवरण	34
तालिका ३५: आर्थिक वर्ष २०७४।०७५ मा भएका सिफारिसहरूका विवरण	34
तालिका ३६: जेष्ठ नागरिक तथा एकल महिलाहरूको विवरण	35
तालिका ३७: नगरपालिका बाट आ.वा. २०७४/७५ मा सामाजिक सुरक्षा भत्ता पाउने व्यक्तिहरूको विवरण.....	36
तालिका ३८: नगरपालिकामा रहेका सामुदायिक बिद्यालयहरूको विवरण	37
तालिका ३९: नगरपालिकामा रहेका संस्थागत बिद्यालयहरूको विवरण	38
तालिका ४०: नगरपालिकामा रहेका गुरुकुल को विवरण	39
तालिका ४१: देउमाई नगरपालिकामा अवस्थित क्याम्पस.....	39
तालिका ४२: वडा अनुसार वयस्क साक्षरता दर (१५ वर्ष र सो भन्दा माथि को उमेर समूह).....	40
तालिका ४३: वडा अनुसार कुल साक्षरता दर (६ वर्ष र सो भन्दा माथि को जनसंख्या को आधारमा).....	40
तालिका ४४: कूल साक्षरता दरमा महिलाहरूको हिस्सा.....	41
तालिका ४५: ६ वर्ष र सो भन्दा माथिकाको शैक्षिक अवस्थाको आधारमा जनसंख्याको विवरण.....	41
तालिका ४६: न.पा. क ६-१५ वर्ष उमेर समूहका बालबालिका को विद्यालय भर्ना को अवस्था.....	42
तालिका ४७: विद्यालयमा भर्ना नभएका तथा विद्यालय छाडेका वालवालिकाहरूको बिबरण	42
तालिका ४८: विद्यालय छोड्नु/भर्ना नहुनको कारण	43
तालिका ४९: बालविकास केन्द्रको विवरण	43
तालिका ५०: बिद्यालयहरूमा शौचालय को अवस्था.....	46
तालिका ५१: बिद्यालयहरूमा शिक्षक बिधार्थी र कक्षा कोठाको अवस्था.....	50
तालिका ५२: नगरपालिकामा रहेका विध्यमान स्वास्थ्य सेवाहरू.....	54
तालिका ५३: नगरपालिकामा रहेका स्वास्थ्य सेवा प्रदायक संस्थाहरू	55
तालिका ५४: विगत ३ आर्थिक वर्षमा नगरबाट खोप सेवा प्राप्त गर्ने बालबालिकाको विवरण	55
तालिका ५५: नगरका ३ वर्ष सम्मका बच्चाहरूमा खोप सेवा प्राप्त गर्ने बालबालिकाको विवरण.....	56
तालिका ५६: तीन बर्षमा पोषणको अवस्था	56
तालिका ५७: स्वास्थ्य बिमा गरे/नगरेको विवरण	57
तालिका ५८: रगत समूह सम्बन्धि विवरण	57
तालिका ५९: बाल बिबाहको अवस्था	58
तालिका ६०: नगरपालिकाको स्वास्थ्य सूचांकहरू	58
तालिका ६१: नगरपालिका क्षेत्रका बाल क्लब रहेका विद्यालय को विवरण	59

तालिका ६२: जन्मदर्ता भएका बालबालिकाहरु (१६ वर्ष मुनि).....	60
तालिका ६३: बातावरण तथा सरसफाई	61
तालिका ६४: कृषि सेवा केन्द्र.....	61
तालिका ६५: कृषक समूह.....	62
तालिका ६६: पशु सेवा केन्द्र, उपकेन्द्र	63
तालिका ६७: नगरपालिका भित्र रहेका सहकारी संस्थाहरु	64
तालिका ६८: हुलाक सेवा केन्द्र.....	66
तालिका ६९: नगरपालिकाका हालका भवनहरु	66
तालिका ७०: नगरपालिका भित्र रहेका बसपार्क तथा बस स्टेसन.....	66
तालिका ७१: सिचाई स्रोत उपयोग गर्ने घरधुरीहरु	67
तालिका ७२: नगरपालिकामा अवस्थित बैंक तथा वित्तीय संस्था	68
तालिका ७३: नगरपालिकामा अवस्थित धार्मिक आस्थाका केन्द्रहरु	69
तालिका ७४: नगरपालिका भित्र रहेका सडक संजाल	70
तालिका ७५: निर्माणाधीन सडकहरु.....	71
तालिका ७६: नगरपालिका भित्र संचालन भएका सवारी साधनहरु.....	71
तालिका ७७: विद्यमान ढल सतह.....	72
तालिका ७८: सार्वजनिक शौचालय सम्बन्धी विवरण.....	72
तालिका ७९: बिगत ३ बर्षमा प्रकोपबाट प्रभावित भएका घरधुरी	72
तालिका ८०: शहरी विद्युतीकरण	73
तालिका ८१: दुरसंचार को पहुंचा भएको घरधुरी संख्या	73
तालिका ८२: झोलुंगे पुलको विवरण.....	74
तालिका ८३: देउमाई नगरपालिका क्षेत्रका साना व्यवसायहरु	75
तालिका ८४: नगरपालिकाका सामुदायिक भवनहरु	76
तालिका ८५: नगरपालिकामा अवस्थित खेल मैदानहरु.....	76
तालिका ८६: पार्क तथा उधान	77
तालिका ८७: जनचेतनामुलक तालिम गोस्थिमा सहभागीहरुको संख्या	78
तालिका ८८: मुख्य पेशाका आधारमा घरधुरीको संख्या	78
तालिका ८९: औसत मासिक पारिवारिक आम्दानी	79
तालिका ९०: औसत मासिक बचत.....	79
तालिका ९१: देउमाई नगरपालिका बाट बैदेशिक रोजगारका लागि गएको देश र संख्या	80
तालिका ९२: देउमाई नगरपालिका बाट सिप को आधारमा बैदेशिक रोजगारीमा जानेको संख्या र अवस्था	81
तालिका ९३: वैदेशिक रिजगार बाट हुने वार्षिक आम्दानी	82
तालिका ९४: वार्षिक खाद्यान्न बाली उत्पादन (केजी मा).....	82

तालिका ९५: बार्षिक नगदे बाली उत्पादन (केजी मा).....	83
तालिका ९६: बार्षिक तरकारी बाली उत्पादन (केजी मा).....	83
तालिका ९७: खाधान्न बाली उत्पादन गर्ने घरधुरीको आत्मनिभर्ताको आधारमा घरपरिवार संख्या	84
तालिका ९८: नगरपालिकामा पशु पालनको अवस्था	84
तालिका ९९: नगरपालिकामा दुध तथा मासु उत्पादनको अवस्था	85
तालिका १००: नगरपालिका बाट निकासी हुने वस्तु र परिमाण को विवरण.....	86
तालिका १०१ : घरधुरीको बैंक खाता भए/नभएको विवरण	86
तालिका १०२ : ऋण लिए/नलिएको घरधुरी विवरण.....	87
तालिका १०३ : ऋण लिएका घरधुरीका ऋणको स्रोत विवरण.....	87
तालिका १०४ : ऋण लिएका घरधुरीका ऋण लिन को उद्येश्य विवरण	88
तालिका १०५: नगरपालिकाका निर्वाचित जनप्रतिनिधिहरु	89
तालिका १०६: नगरपालिकाका कर्मचारीहरुको विवरण.....	91
तालिका १०७: स्थानीय राजनीतिक दल	93
तालिका १०८: नगरपालिका आफैले बनाएका नियम र विनियमहरुको विवरण.....	94
तालिका १०९: नगरपालिका कार्यालय देखि वडाको केन्द्र सम्मको दुरी	95
तालिका ११०: देउमाई नगरपालिका भित्र भएका शवदाह तथा कपुरखान स्थालहरु	96
तालिका १११: नगरपालिका क्षेत्रका होटलहरु.....	98
तालिका ११२: नगरपालिकामा बेरोजगार युवा युवतीको अवस्था.....	100
तालिका ११३: नगरपालिका क्षेत्र भित्र रहेका सुरक्षा इकाइहरु.....	100
तालिका ११४: नगरबासी अनुसार नगरपालिकाका प्रमुख समस्याहरु	101

देउमाई नगरपालिकाको पार्श्वचित्र २०७५

परिच्छेद –१

पार्श्वचित्र निर्माणको अवधारण, औचित्य र प्रक्रिया

१. परिचय/भूमिका

विकेन्द्रीकरण मार्फत् स्थानीय स्वशासन प्रक्रियालाई व्यवस्थित गर्ने अभिप्रायले नेपालको संविधान २०७२ जारी गरि संघीय लोकतान्त्रिक गणतन्त्रात्मक राज्यमा रूपान्तरण भइसकेको अवस्थामा सबै स्थानीय तहहरूले प्राप्त अधिकारहरूको उच्चतम अभ्यासका लागि सबै भन्दा पहिलो आवश्यकता गाउँपालिका तथा नगरपालिकाहरूको बिस्तृत र सही बस्तुगत विवरण नै हो जसका आधारमा स्थानीय कानून, नीति निर्माण, कार्यक्रम, स्थानीय स्रोतको परिचालनका लागि ति निकायहरूले समसामयिक सूचनामा आधारित रहेर आवधिक योजना तयार गर्नु पर्ने र आवधिक योजनाको लागि सूचना, तथ्याङ्क सहितको वस्तुगत विवरण तयार गर्नु पर्ने स्पष्ट कानुनी व्यवस्था गरेको छ। नयाँ संघीय संरचना पछि नेपालको संविधानले स्थानीय, प्रदेश र संघीय सरकार गरी तिन वटा संरचनाहरू निर्माण पछि स्थानीय तहका तथ्याङ्कहरूको अभिलेखीकरण गर्ने अधिकार गाउँ र नगरपालिकाबाट नै कार्यन्वयन गर्ने नियम अनुसार देउमाई नगरपालिकाको विभिन्न चरणको बैठक, परामर्श तथा छलफल पछि प्रयास प्रारम्भ प्रा.लि., ज्ञापा को प्राबिधिक सहयोग र सहकार्यमा नगरपालिकाको जनसांख्यिक विवरण र विश्लेषण, आर्थिक विकासका अवस्था र क्षेत्र, सामाजिक विकासको अवस्था र क्षेत्र, भौतिक विकासको अवस्था र क्षेत्र, वन तथा वातावरणको अवस्था र क्षेत्र तथा संस्थागत विकास र सुशासनको अवस्था सम्बन्धी तथ्याङ्कलाई संकलन, विश्लेषण गरी नगरपालिकाको वृहत तथ्याङ्क सहितको पार्श्वचित्र तयार गरिएको छ।

समसामयिक तथा दिगो विकासका लागि प्रभावकारी योजना र योजनाका लागि गुणस्तरीय तथ्याङ्क अपरिहार्य छ। कुनै पनि विकास योजनाको सफलता, जानकारी कुन स्तरमा भएको छ भन्ने कुराको वास्तविक मूल्याङ्कन सही तथ्याङ्कबाट मात्र मापन गर्न सकिन्छ। गुणस्तरीय तथ्याङ्कले आर्थिक, भौतिक तथा सामाजिक विकासका लागि सही र बैज्ञानिक निर्णय लिन एवं जनमैत्री नीति नियमहरू निर्माण गर्न साथै विद्यमान नीति नियमहरूको समयानुकूल परिमार्जन गर्न, र समुदायका सबै नागरिकहरूबीच विगत, वर्तमान र भविष्यको अवस्था बारे प्रमाण प्रदान गर्न सक्छ। गुणस्तरीय तथ्याङ्क को अभावमा हुने विकास योजना फितलो बन्न सक्छ भन्ने कुरामा कसैको पनि दुइमत छैन। आजको प्रतिस्पर्धात्मक समयमा विकासलाई बढ्दो विश्वव्यापीकरणसँग तुलना गरेर समेत हेर्नु पर्ने वातावरण बन्दै गइरहेको छ। यसका लागि भरपर्दो तथ्याङ्कको आवश्यकता पर्दछ। नगरपालिकाको आवाधिक योजना निर्माण गर्न र योजना अनुसारका कार्यक्रम, परियोजना तथा विकासका क्रियाकलाप सञ्चालन

गर्नका लागि सबै पक्षको तथ्याङ्कको जरूरत पर्दछ । यसमा पनि प्राथमिक स्रोतबाट संकलन गरिएका तथ्याङ्कहरू अन्य द्वितीय स्रोतबाट संकलन गरिएका भन्दा बढी महत्वपूर्ण र गुणस्तरीय हुन्छ ।

परम्परागत तथ्याङ्क संकलनका माध्यम तथा तरिकाहरूबाट प्रभावकारी र गुणस्तरीय तथ्याङ्क संकलनमा कठिनाई उत्पन्न हुने गर्दछ भने आर्थिक स्रोत साधनको समेत मितव्यायिता नहुने हुँदा आधुनिक प्रविधिहरूको प्रयोगलाई अबलम्बन गर्नु पर्ने आवश्यकता संगै यस नगरपालिकाको सम्पूर्ण घरधुरीको विवरणलाई मोबाइल प्रविधिको प्रयोग गरी संकलन गर्ने प्रयास गरिएको छ । जसबाट समय र आर्थिकस्रोतमा मितव्यायिताका साथै तथ्याङ्कको गुणस्तरीयतामा समेत सुधार आएको पाइएको छ ।

परिस्थितिको विश्लेषण:

नगरपालिकाको पार्श्वचित्र निर्माण, आवधिक योजना निर्माण तथा बार्षिक कार्यक्रम र बजेटहरूको वितरणमा वैज्ञानिक विश्लेषण हुन नसकेको वर्तमान अवस्थामा विकासलाई समानुपातिक ढंगबाट अघि बढाउन सकिएको छैन । वास्तविक तथ्याङ्क नहुँदा पूर्व सहस्राब्दी विकास लक्ष्य का साथै नयाँ जारी गरिएका दिगो विकास लक्ष्यका सूचकहरू प्राप्त गर्ने काममा समेत कठिनाई उत्पन्न हुने हुँदा वर्तमान अवस्थामा सत्य र वस्तुगत तथ्याङ्कबारे देखिएका समस्याहरूलाई निम्न बमोजिम उल्लेख गरिएको छ ।

- तथ्याङ्क संकलनलाई अव्यवस्थित र परम्परागत तरिकाबाट गरिएको तथ्याङ्कमा मानवीय त्रुटी रहनु र नगरपालिकाको वास्तविक अवस्था थाहा हुन नसक्नु ।
- विभिन्न समयमा चाहिने खण्डीकृत तथ्याङ्कको प्रतिवेदन निर्माण गर्नका लागि समय र आर्थिक भार परिरहने ।
- घरधनीले विवरण बताएको भरमा संकलकहरूबाट संकलन गर्दा हुनसक्ने गलित कमजोरीहरूलाई न्यूनीकरण गर्न प्रविधिको उपयोगिता नहुँदा सही तथ्याङ्क विवरण उपलब्ध हुन नसक्नु ।
- विभिन्न कार्यक्रम र परियोजना सञ्चालन पछि भएको परिवर्तनका सम्बन्धमा अनुगमन तथा रुजु गर्नका लागि नगरपालिकामा समेत यथेष्ट प्रमाणका आधारहरू हुन नसक्नु ।
- नगरपालिकाबाट प्रदान गरिने सेवा सुविधाको बैज्ञानिक वितरण र नीति निर्माण गर्ने आधार तयार गर्नका लागि सही डाटाको व्यवस्थापन हुन नसक्नु ।
- गरीबी, विपन्न र पछाडीएका जातजातीहरूको यथेष्ट प्रमाणहरू नगरपालिकाको कार्यालयमा व्यवस्था हुन नसक्नु ।
- कागजबाट संकलन गरिएको तथ्यांकलाई पुन कम्प्यूटरमा राखी विश्लेषण गर्नु पर्ने हुँदा दोहोरो काम र त्रुटी बढी हुन सक्ने अवस्था सृजना हुनु ।
- पटक पटक तथ्याङ्क संकलन गरिए पनि वस्तुगत र यर्थात परक तथ्याङ्क नहुँदा लागत मूल्यमा बृद्धि भइ आर्थिक भार बढी हुने ।

माथि उल्लेखित तथ्याङ्क तथा सूचना व्यवस्थापनबाट हुने प्रत्यक्ष तथा अप्रत्यक्ष कठिनाइहरूलाई व्यवस्थित गर्न सकेको खण्डमा नगरपालिकाको समग्र विकासमा दीर्घकालिन प्रभाव पर्ने र दिगो विकासका कार्यक्रम सञ्चालन गर्नका लागि सहयोग पुग्ने छ ।

स्थानीय तहको वस्तुगत विवरण तयार गर्नुपर्ने कानुनी आधार

१. नेपालको सबिधान २०७२: को अनुसूची-८ (धारा ५७ को उपधारा (४), धारा २१४ को उपधारा (२), धारा २२१ को उपधारा (२) र धारा २२६ को उपधारा (१) सँग सम्बन्धित) स्थानीय तहको अधिकारको सूचीमा उल्लेख भए अनुसार बुदा न ६, १३, र १७ अनुसार स्थानीय तहको तथ्याङ्क तथा अभिलेख संकलन, स्थानीय अभिलेख व्यवस्थापन, बेरोजगार तथ्याङ्क संकलनको अधिकारको संबैधानिक प्राबधान भएको हुँदा

२. स्थानीय शासन संचालन ऐन २०७४

तथ्याङ्क सम्बन्धी निम्न बमोजिम कार्य स्थानीय तहबाट नै गर्नु पर्ने प्राबधान भएको:

१. स्थानीय तथ्याङ्क सम्बन्धी नीती, कानून, मापदण्ड, योजना कार्यान्वयन र अनुगमन;
२. आधारभुत तथ्याङ्क सङ्कलन र व्यवस्थापन;
३. जन्म, मृत्यु, बिबाह, सम्बन्ध बिच्छेद, बसाइ सराइ आदिको दर्ता, र पारिवारिक लगतको अभिलेख तथा पंजीकरण व्यवस्थापन;
४. सूचना तथा सञ्चार, प्रविधि युक्त आधारभूत तथ्याङ्कको सङ्कलन र व्यवस्थापन; र
५. स्थानीय तथ्याङ्क र अभिलेख सङ्कलन सम्बन्धी अन्य कार्य ।

क) वस्तुगत विवरण प्रकाशन गर्नुको उद्देश्य

देउमाई नगरपालिकाको सामाजिक, आर्थिक, भौगोलिक लगायतको समग्र वस्तुस्थिति झल्काई नगरपालिकाको आवधिक र दिगो विकास योजना तर्जुमा गर्न आधार रेखा (Baseline) तथ्याङ्क उपलब्ध गराउनु यस वस्तुगत विवरणको मूल उद्देश्य हो । आवश्यक सूचना तथा तथ्याङ्कहरू उपलब्ध गराई नगरपालिकाको विस्तृत पार्श्वचित्र तयार गर्न वस्तुगत स्थिति विश्लेषण गर्न सहयोग गर्नु यस दस्तावेजको अर्को प्रमुख उद्देश्य हो । यस वस्तुगत विवरणका थप विशिष्ट उद्देश्यहरू देहाय अनुसार रहेका छन्:-

१. देउमाई नगरपालिकाको वस्तुस्थितिको बारेमा जानकारी गराउन ।
२. नगरपालिकाको आर्थिक, सामाजिक, भौतिक पूर्वाधार, भौगोलिक, राजनीतिक वातावरणको बारेमा अभिलेखीकरण गर्न ।
३. नगरपालिकामा रहेका विभिन्न स्रोत साधनको उपलब्धता र स्थिति विश्लेषण गर्न ।
४. नगरपालिकामा रहेका सरकारी कार्यालय, व्यावसाय तथा संघ संस्थाहरूको एकीकृत विवरण विश्लेषण गर्न ।

५. नगरपालिकाको विषयगत/क्षेत्रगत विकासका सम्भावनाहरूको बारेमा विश्लेषण गर्न ।
६. नगरपालिकाको आवधिक/वार्षिक योजना तर्जुमाको लागि समग्र क्षेत्रको सूचना/तथ्याङ्क उपलब्ध गराउन ।

ख) तथ्याङ्क संकलन गर्न तथा पार्श्वचित्र निर्माण गर्न प्रयोग गरिएका विधिहरू

यो दस्तावेजको तयारीका क्रममा सर्वप्रथम नगरपालिका स्थानीय विकास मन्त्रालयबाट जारी गरिएको नगरपालिका पार्श्वचित्र तथा आवधिक योजना निर्देशिकाले व्यवस्था गरेबमोजिम विभिन्न विषयगत सूचनाहरूको लागि सूचना संकलन गर्नका लागि प्रश्नावली तयार गरियो । प्रश्नावलीलाई मोवाइल प्रविधिमा स्थानान्तरण गरी देउमाई नगरपालिका लगायत स्थानीय राजनीतिक दलका प्रतिनिधिहरूसँगको छलफल गरियो । छलफलबाट आएका सुझाव तथा नगर प्रतिनिधिहरूको अनुरोधमा केहि विशेष तथ्याङ्क संकलन गर्न प्रश्नावलिलाई संसोधन गरियो । तथ्याङ्क संकलकहरूलाई २ दिनको प्रशिक्षण प्रदान गरिएको थियो ।

पार्श्वचित्र तयार गर्नका लागि निम्न चरणहरू पुरा गरिएको छ ।

१. तथ्याङ्क संकलनका लागि प्रश्नावली तयार

पार्श्वचित्र निर्माण गर्न तयार गरिने प्रश्नावली स्थानीय विकास मन्त्रालयबाट जारी गरिएको नगरपालिका पार्श्वचित्र तथा आवधिक योजना निर्माण निर्देशिकालाई मार्गदर्शक साधनका रूपमा अवलम्बन गरिएको छ । मोवाइल प्रविधिमा आधारित सफ्टवेयर निर्माण गरी प्रश्नावलीहरूलाई सफ्टवेयरमा राखेर तथ्याङ्क संकलनलाई द्रुत गतिमा सम्पन्न गरिएको छ । प्रश्नावलीहरूलाई तर्कसंगत ढंगबाट नियन्त्रित गरिएको हुँदा मानवीय त्रुटीहरूलाई कम गरी प्रभावकारिता र मितव्यायितालाई वृद्धि गरि तथ्याङ्कलाई अद्यावधिक गरिएको ।

२. तथ्याङ्क संकलक स्वयंसेवकहरूको छनौट तथा तथ्याङ्क संकलन सम्बन्धि अभिमुखीकरण

नगरपालिका पार्श्वचित्र निर्माण का लागि चाहिने सम्पूर्ण तथ्याङ्कका लागि सम्बन्धित वडाबाट योग्य तथ्याङ्क संकलकको छनौट गरियो । संकलक छनौट गर्दा अनुभवी, भौगोलिक जानकारी भएको र जनघनत्वलाई ध्यान दिइएको थियो भने जातीय, भाषिक, वर्ग र लैङ्गिक जस्ता साझा सवालहरूलाई समेत आधारको रूपमा लिइएको थियो । स्थानीय भाषाको ज्ञान भएको र स्मार्ट मोवाइल चलाउन जान्ने व्यक्तिलाई प्राथमिकता दिइएको थियो । तथ्याङ्क संकलन अवधिभर संकलकहरूको अनुगमन, निरीक्षण र आवश्यक पृष्ठपोषण प्रदान गरिएको थियो ।

३. तथ्याङ्क रुजु गर्नका लागि नगर स्तरीय जानकारी कार्यशालाको आयोजना

संकलित तथ्याङ्कहरूको विवरण सहित गाविस स्तरीय एक दिने कार्यशाला आयोजना गरियो भने प्रत्येक वडामा रहेका वडानगरिक मञ्चसँग समन्वय गरिएको छ । स्थानीय राजनीतिक दल, संघसस्था, अन्य सरोकारवाला र नगरपालिका परिषदको सहभागितामा विभिन्न विषयसँग सम्बन्धित व्यक्तिहरुबाट

कार्यशाला सहजीकरण भएको थियो । जसले गर्दा निर्माण गरिएको नगरपालिका पार्श्वचित्र वास्तविक र स्तरीय हुने कुरालाई योगदान पुगेको छ ।

४. जनसंख्या, आर्थिक सामाजिक, संस्थागत तथा अन्य सम्पूर्ण तथ्याङ्कको विश्लेषण

संकलित तथ्याङ्कहरूलाई मोवाइलबाट कम्प्युटरमा स्थानान्तरण र भण्डारण गरिएको छ । यसरी संकलन गरिएको विस्तृत तथ्याङ्कमा प्राथमिक स्रोतबाट संकलन गरिएको सम्पूर्ण घरधुरी र परिवारको अभिलेख, समूह छलफल, स्रोत व्यक्ति अर्नतर्वाता र प्रत्यक्ष जानरकारी संकलन गरीएका संस्थागत तथ्याङ्कहरू रहेका छन भने द्वितीय स्रोत अन्तरगत नगरपालिकामो विगतको अभिलेख र पार्श्वचित्र, विभिन्न प्रकाशन, पत्रपत्रिका, इन्टरनेट आदिबाट प्राप्त गरिएको छ । तथ्याङ्कलाई विश्लेषण गर्नका लागि Microsoft Excel, Google Fusion Table जस्ता सफटवयरहरूको प्रयोग गरिएको छ । संस्थागत तथ्याङ्कको GPS Tracking समेत गरि नक्साङ्कन गरिएको छ । प्राप्त GPS रेकर्डको आधारमा GIS एक्सपर्टबाट नक्साङ्कन गर्ने कामलाई पूर्णता दिइने काम सम्पन्न भएको छ । Arcview GIS 10.4 र Open Street Map र अन्य भौगोलिक विश्लेषण गर्ने प्रविधिहरूको समेत उपयोग गरिएको छ ।

ग) वस्तुगत विवरणको सीमा

तथ्याङ्कको संकलन र त्यसको व्यवस्थापन आफैमा गहन बिषय हो । बस्तुगत विवरणको क्षेत्रलाई निर्धारण गर्दा त्यसको उद्देश्य र प्रयोजनलाई आधार मानिएको पाइन्छ । स्थानीय तहको वस्तुगत विवरणमा स्थानीय तहलाई सेवा प्रदान गर्न र बिकासका आधार रेखाको रूपमा लिन धेरै विषयवस्तु समेटिने गर्दछन् । स्थानीय तहका शिक्षा, स्वास्थ्य, संचार, शान्तिसुरक्षा, यातायात, कृषि, पशुपालन र उद्योगधन्धा लगायतका पेशा व्यवसायका साथमा बालबालिका, महिला र अपांगता भएका ब्यक्तिहरूहरूको अवस्था तथा तिनलाई दिइएका सेवा र सुविधाका बारेमा पनि वस्तुगत विवरणमा तथ्याङ्क समावेश गराउनु आवश्यक हुन्छ । यद्पी सबै क्षेत्र र विषयका आ-आफ्नै सिमितता र सिमा हुन्छन तसर्थ यस वस्तुगत विवरण तयारीको पनि आफ्नै क्षेत्र र सिमा रहेको छ । यस विवरणले बस्तुत देउमाई नगरपालिका क्षेत्रको तथ्याङ्कलाई समेटेको छ । यसमा नगरपालिका बाट उपलब्ध ढाँचामा नगरपालिका विभिन्न प्रकारका सूचनाहरू यसमा संग्रह गरिएका छन् । यस अध्ययनमा स्थानीय विकास मन्त्रालयले उपलब्ध गराएको मार्ग दर्शन र ढाँचा अनुसार तयार गरिएको आधारभूत सर्वेक्षण फारमबाट प्राप्त हुन सक्ने तथ्याङ्कलाई नै यसको विषयवस्तु मानिएको छ । वस्तुगत विवरण तयारीको क्षेत्र भौगोलिक रूपमा देउमाई नगरपालिका रहेको छ भने विषयवस्तुका दृष्टिले स्थानीय विकास मन्त्रालयले तोकेको घरधुरी विवरणको फारमले समेट्ने विषयवस्तु समेटिएका छन् । यसमा विशेषगरी स्थलगत सर्वेक्षण गर्ने क्रममा घरधुरी सर्वेक्षण फारमको प्रयोग गरिएको छ भने यस बाहेक जनगणना २०६८ को प्रतिवेदन, नगरपालिका र स्थानीय समुदायसंगको छलफल तथा समसामयिक बिषय बस्तु र बिभिन्न समयका अन्तरकृयाबाट पनि महत्वपूर्ण तथ्याङ्क संकलन गरिएको छ । त्यसपछि प्राप्त सूचनाहरूलाई तालिकीकरण गर्ने र विश्लेषण गर्ने कार्य गरी यो वस्तुगत विवरण तयार पारिएको छ ।

२. नगरपालिकाको परिचय

२.१. ऐतिहासिक पृष्ठभूमि र नामाकरण

केहि दशक अघि सम्म सदरमुकाम इलाम बजार अतिरिक्त पूर्वमा फिक्कल र पश्चिममा मंगलबारे इलाम जिल्लाका प्रमुख ब्यपारिक केन्द्र थियो । मंगलबारेको पाँचथर र झापा बीच पनि व्यापार चल्यो । पहिले बुधबारका दिन, हाल वडा नं ४ मा अवस्थित, तल्लो बुधबारे भन्ने ठाउमा बजार लाग्यो । टाढा बाटो भएकाले बुधबारको हाट भ्याउन मंगलबार कै बेलुका आफुले बेच्ने समान बोकेर ब्यपारीहरु आइपुग्थे । यसरी मंगलबार बेलुका त्यो डाँडामा हाट सरहनै हुन्थ्यो। त्यसैले यसलाई मंगलबारे भनिएको हुन सक्ने अनुमान छ । बुधबार लाग्ने त्यहाँको हाट इलामका सबै हाट भन्दा ठुलो मानिन्थ्यो । तल्लो बुधबारेमा हाट लाग्ने ठाउँ साँघुरो भयो भनेर २०१५/१६ साल तिर इलामका तत्कालिन बडाहाकिम सन्तबीर लामाको अगुवाइमा बुधबारे हाटलाई मंगलबारे डाँडामा सारियो तर हाट भने बुधबारनै लाग्ने चलन रह्यो र अझै पनि कायमै छ ।

पंचायती व्यवस्था अन्तर्गत पंचायतहरु गठन हुँदा मंगलबारे एउटा गाउँ पंचायत भयो। प्रजातन्त्रको पुनर्स्थापना पछि नाम परिवर्तन भएर गाउँ विकास समिति भयो । नेपाल सरकार मन्त्रिपरिषद्को निर्णय द्वारा २०७१ मा ६१ नयाँ नगरपालिका घोषणा गर्दा तत्कालिन मंगलबारे र धुसेनी गाउँ विकास समितिहरु मिलाएर देउमाई नगरपालिकाको गठन भएको थियो। नेपालको संबिधान २०७२ जारी भए पश्चात नेपालको पुनः संरचना गर्ने क्रममा साबिकको देउमाई नगरपालिकामा त्यस आसपासका चमैता, सांगरुम्बा, शान्तिडाँडा, सिद्धिथुम्का, र जितपुर गा.वि.स.लाई गाभेर हाल को देउमाई नगरपालिका बनाइएको हो ।

इलाम जिल्ला को मध्य र पश्चिम भेग मा अवस्थित देउमाई नगरपालिकाको नामकरण यस नगरपालिकाको पश्चिमी सिमानामा पर्ने इलाम जिल्ला को चार माई मध्येको एक “देउमाई नदि” को नाम बाट गरिएको हो । यस क्षेत्रमा देउमाई नदिको ठुलो धार्मिक महत्व रहेको छ ।

२.२. भौगोलिक अवस्थिति (सीमाना) र क्षेत्रफल :

प्रदेश नं. १ को इलाम जिल्लामा अवस्थित यस देउमाई नगरपालिका विश्व मानचित्रमा २६.८१६४१३° देखि २७.०४४७५७° उत्तरी अक्षांश र ८७.७४४८९४° देखि ८८.८८९८७७° पूर्वी देशान्तर को बिचमा पर्दछ । नगरपालिका को कुल क्षेत्रफल १९१.६३ वर्ग कि.मि. रहेको छ र समुन्द्र सतह देखि २५० मिटर देखि २७०० मिटर सम्म अवस्थित छ । नेपालको कुल भूभाग को ०.१३०२ प्रतिशत र इलाम जिल्ला को ११.२२ प्रतिशत भूभाग यस नगरपालिकाले ओगटेको छ । यस नगरपालिकाको पूर्वमा इलाम नगरपालिका; पश्चिममा फाकफोकथुम र मांगसेबुंग गाउँपालिका; उत्तरमा पाँचथर जिल्ला; र, दक्षिणमा माई नगरपालिका रहेको छ ।

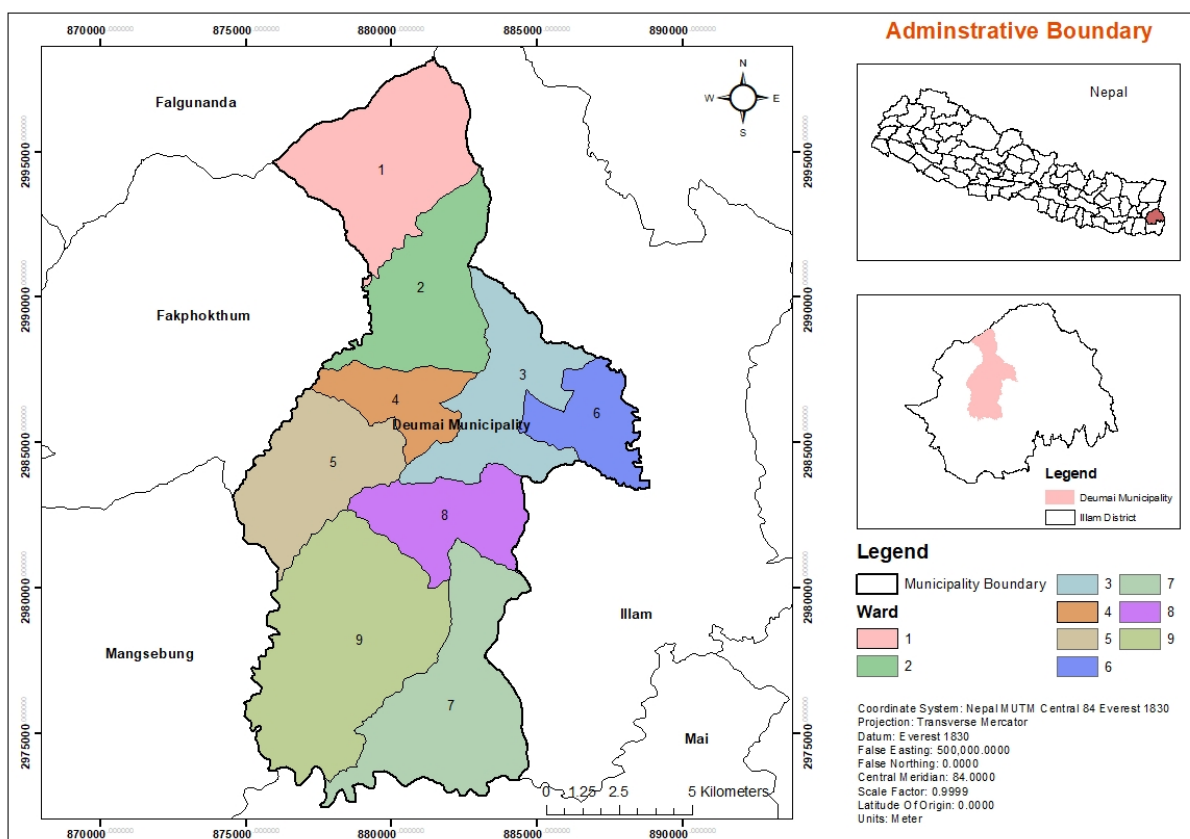

चित्र १: देउमाई नगरपालिका र अन्य स्थानीय तह सँग यसका सिमानाहरू

तालिका १: देउमाई नगरपालिकाका मुख्य बस्तीहरू (वडा अनुसार)

नगर क्षेत्रका मुख्य वस्तीहरू	
वडा नं.	टोलको नाम
१	चमैता, मैदाने, राँके, बरबोटे, सिस्ने, सेपेनी, याकुले गाउँ, काफ्लेगाउँ, चौरी बजार, टार गाउँ, देउराली, धपाटार, देउमी, कुखुरे, दुनमाली गाउँ, बरभन्ज्यांग, सिम्घरेगाउँ, साधुगाउँ, बाहुनगाउँ, आरजेगाउँ, खत्रीगाउँ, खान्द्रुंग, बेसीघरे, छेउघरे, मूलडाँडा, मंग्सिरे, देउसेडाँडा, लम्बागाउँ, भीरगाउँ, गुरुङगाउँ, गुरुंगेगाउँ (मैदाने), टारघरे, खत्रीगाउँ (मैदाने), लल्लागाउँ, पाण्डेगाउँ, भिरगाउँ (बरबोटे)
२	पुङ्गफुंग, साब्जुंग, तपेवा, बाघशीला, चित्रे, महबिर, भदौरे, साउने, नौलेगाउँ, पुर्खे, गुम्बाडाँडा, स्कूलडाँडा, संसरीडाँडा, दुलालगाउँ, लिम्बुगाउँ, नेवारगाउँ, राइगाउँ, सुनुवारगाउँ, रानागाउँ, मगरगाउँ, गैरीगाउँ, चम्लागाईगाउँ, देवीस्थान, मझुवा
३	शान्तिडाँडा, गाग्रेभन्ज्यांग, सुर्के, पानीटार, पहिरेभन्ज्यांग, मूलखर्क, डाँडागाउँ, असारे गहिरि, राँके टार, हातेढुंगा, लेखटोल, कापराबोटे
४	याक्सी, मझुवा, सिङ्गलप्पा, मंगलबारे बजार, गुरुधारा, तल्लो बुधबारे, सोराली गाउँ, चित्रे, भोजपुरे टोल, नामसिंग गाउँ, गहिरिगाउँ
५	बोहोरीबोटे, आंगदांग, खरबारी गाउँ, चिदुवा, हंगसेबुंग, डाँडागाउँ, वरभन्ज्यांग, बारुंग, धुसेनी, क्याबुंग, सिंगलप्पा

६	क्षेत्री गाउँ, दाहाल गाउँ, गैरिगाउँ, सिशुवा, डाँडागाउँ, बिजुली भन्ज्यांग, फुटुक, वाफ्रुंग, स्कुलडाँडा, गोरेडाँडा
७	नामथला, तेगिया, पंखेलुंग, बास्थल, हांगमांग, सिउेनी, माकथुम्बा, पंचमी, भिरगाउँ, फुलबारी, गैरिगाउँ, चुलीगाउँ, गुरागाई गाउँ, सिद्धिथुम्का, गोर्खे गाउँ, रानागाउँ
८	फुटानीचोक, गैरीगाउँ, बुद्धचोक, तालखर्क, लुम्दे, बसेनी, रायगाउँ, अजम्बरे, झ्याउपोखरी, किक्लुम्बा
९	लिंदिंग, मार्शो, नवमी, मादीबुंग, पारिगाउँ, चिसापानी, सिरुवानी, इवेग, बर्दम्बा, जौबारी, डाँडागाउँ

स्रोत: देउमाई नपा पञ्चचित्र निर्माण सर्वेक्षण २०७४/७५

२.३. भौगोलिक स्वरूप

यस नगरपालिका पहाडी भेगमा अवस्थित छ र यसको भूधरातल मुख्यतय महाभारत पर्वतहरूले ढाकेको छ । १५ वटा भन्दा बढी साना-ठुला खोलाहरू यस नगरपालिका भएर बग्ने गर्दछ । यहाँको माटोमा दोमट गेगरिलो तथा दुंजान युक्त, दोमटपांगो, चिम्टाईलोदोमट, पांगोचिम्टे कणहरू पाइन्छन् । यस क्षेत्रमा धान, मकै, गहुं, कोदो, आलु, तरकारी, सदाबहार तथा पतझड फलफूल, अदुवा, अलैची, चिया, कफी आदि लगाइन्छ ।

२.५. हावापानी

समुन्द्र सतह देखि २५२ देखि २६९१ मिटरसम्म उचाइमा रहेको देउमाई नगरपालिकाको हावापानी उष्ण मनसुनी, न्यानो शीतोष्ण तथा ठण्डा शीतोष्ण गरि तीन प्रकारका हावापानी भएको क्षेत्र हो । श्रावन महिना मा सबभन्दा गर्मी हुने गर्दछ भने पौष महिना सबभन्दा ठण्डा महिना हो । उचाई अनुसार यहाँ को हावापानी र तापक्रम फरक पर्दछ । यस नगरपालिकाको सरदर तापक्रम गर्मी याममा १६ देखि २३ डिग्री से. सम्म हुन्छ भने शीतकालमा -४ देखि ११ डिग्री से.सम्म ओर्लिन्छ ।

वर्षा ऋतुको मध्यमा यहाँ मासिक सरदर ३५ सेन्टिमिटर (३५० मिलिमिटर) वर्षा हुन्छ । कृषि कार्य, विशेषतः अदुवा, अलैची, अग्निसो, चियाआदि जस्ता नगदेबालीका लागि यहाँको हावापानी उपयोगी मानिन्छ ।

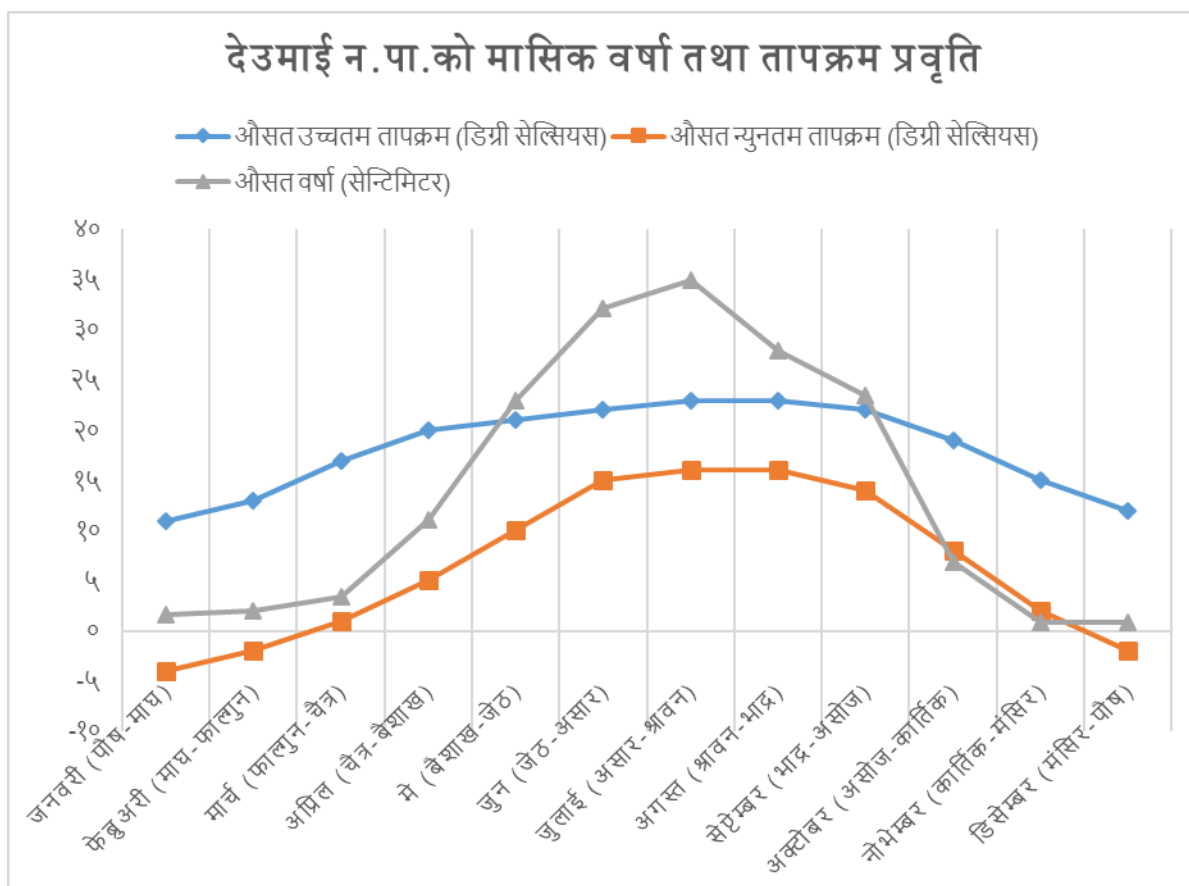

चित्र २: देउमाई नगरपालिकाको (औसत) मासिक वर्षा र तापक्रम को अवस्था

३. स्थानीय चाडपर्व, जात्रा र मेलाको विवरण

देउमाई नगरपालिका भित्र विविध जातजाती तथा धार्मिक समुदायको बसोबास रहेको छ । यहाँको सास्कृति परम्परामा समेत विविधता रहेको पाइन्छ । पुर्वदेखि पश्चिम, हिमालदेखि तराई सम्मका मानिसहरुको बसोबास रहेको हुँदा यहाँ हिन्दु, किराँत, बौद्ध र इसाई धर्म मान्ने समुदायको बसोबास रहेको छ । हिन्दुहरुको महान चाड दशै, तिहार लगायत तीज, कुशेऔंशी, नाग पञ्चमी, जनैपूर्णिमा, राम नवमी, श्रीपंचमी, कृष्णजन्माष्टमी लगायतका चाडपर्वहरु मनाइन्छ । त्यसरी नै बौद्ध धर्मावलम्बीहरुले बुद्ध पूर्णिमा, ल्होसार मनाउने गरेका छन् भने जातजाती अनुसार समेत विभिन्न किसिमका चाड पर्वहरु मनाउने गरेको पाइन्छ । विभिन्न जात जाती तथा धर्मावलम्बीहरुले मनाउने चाडपर्वहरुलाई निम्नअनुसार तालिकामा प्रस्तु गरिएको छ ।

तालिका २: देउमाई नगरपालिका भित्र मनाइने चाडपर्वहरु

क्र.सं.	चाडपर्व	जात्रा	मेलाहरुका नाम	मनाइने महिना	तिथि	मनाउने जातजाति
१	आमाको मुख हेर्ने दिन –माता तिर्थ औंशी)			बैशाख	औंशी कृष्णपक्ष	हिन्दु तथा अन्य धर्मावलम्बीहरुले समेत मनाउने गरेको
२	बुद्ध पूर्णिमा (बुद्ध जयन्ती)			बैशाख	पुर्णिमा	मिश्रीत

क्र.सं.	चाडपर्व	जात्रा	मेलाहरुका नाम	मनाइने महिना	तिथि	मनाउने जातजाति
३	असार पन्ध्र दही चिउरा खाने	हिले जात्रा(रोपाइ जात्रा)	मंगलबारे बजारमा भब्य रुपमा हिले जात्रा मनाउने गरेको	असार		मिश्रित सम्पूर्ण कृषकहरुले मनाउने
४	लुतो फाल्ने दिन		हाल खासै प्रचलन नभएको	श्रावण संक्रान्ती		हिन्दु तथा मिश्रित कृषकहरुले मनाउने गरेको
५	हरिसयनी एकादशी(तुलसी रोप्ने गरेका)		घर आगन मोठ तथा विभिन्न मन्दिरहरुमा	श्रावण	एकादशी	हिन्दुहरुले तुलसी रोप्ने
६	गुरु पूर्णिमा			श्रावण	पूर्णिमा	मिश्रित टिचर डे को रुपमा विद्यालयहरुमा मनाउने गरेको
७	नाग पन्चमी			श्रावण-भदौ	पन्चमी	बाम्हण क्षेत्री, तथा हिन्दु धर्मावलम्बीहरु सबैले
८	जनै पूर्णिमा			श्रावण-भदौ		बाम्हण क्षेत्री, तथा हिन्दु धर्मावलम्बीहरु सबैले
९	क्वाटी खाने दिन (जनै पूर्णिमाको दिन)			श्रावण-भदौ		नेवार तथा अन्य जातजातीहरुले समेत
१०	श्रावणको अन्तिम सोमबार			श्रावण		मिश्रित जानजाती विशेष गरेर हिन्दु महिलाहरु मनाउने गरेको
११	गाइजात्रा			भदौ		नेवार तथा अन्य जातजातीले समेत मनाउने गरेको
१२	श्री कृष्ण जन्माष्टमी			भदौ		हिन्दु धर्म मान्ने सबै जातजातीले
१३	हरितालिका तीज			भदौ		हिन्दु धर्ममान्ने सबै जातजातीका महिलाहरु
१४	विश्वकर्मा पुजा			असोज		सबै जातजाती
१५	दशै (घटस्थापना, महाकृष्णजन्माष्टमी, महानवमी, टिका, कोगाजत्र पूर्णिमा)			असोज-कार्तिक		हिन्दु धर्मावलम्बीहरु

क्र.सं.	चाडपर्व	जात्रा	मेलाहरूका नाम	मनाइने महिना	तिथि	मनाउने जातजाति
१६	तिहार (काग तिहार, कुकर तिहार, लक्ष्मीपूजा, गोर्वद्धन पूजा, भाइटिका)			असोज-कार्तिक		हिन्दु धर्मावलम्बीहरू
१७	मह पूजा			कार्तिक		हिन्दु धर्मावलम्बीहरू विशेष गरेर नेवार जातीले मनाउने
१८	छठ पर्व			कार्तिक	नदी तलाउमा	हिन्दु धर्मावलम्बीहरू खासगरी मधेसीमुलका महिला तथा मिश्रीत जातजातिले मनाउने गरेको
१९	तमु ल्होसार			पुष		गुरुङ्ग, तामाङ्ग
२०	तोल ल्होसार			पुष		गुरुङ्ग, तामाङ्ग
२१	सोनाम ल्होसार			माघ		गुरुङ्ग, तामाङ्ग, राइ
२२.	माघे संक्रान्ती		सुरुङ्गामा माइमेलामा सहभागी हुने गरेको	माघ १ गते		सबै
२३	ग्याल्मो ल्होसार			फागुन		गुरुङ्ग, तामाङ्ग
२४	फागु पूर्णिमा			फागुन-चैत्र		सबै जातजाती, पहाड तराइ सबै क्षेत्रमा मनाइने गरेको
२५	महाशिवरात्री			फागुन		हिन्दु धर्मावलम्बीहरू
२६	रामनवमी			चैत		हिन्दु धर्मावलम्बीहरू,
२७	चैते दशै			चैत		हिन्दु धर्मावलम्बीहरू,
२८	बंकर इद					मुलसमान धर्मावलम्बी तथा अन्य मिश्रीत समुदायले
२९	क्रिसमस			पौष		इसाइ धर्मावलम्बी तथा अन्य मिश्रीत समुदायले
३०	उधौली साकेला, चासोक तडनाम			मंसिर	पूर्णिमा	राई, लिम्बू, सुनुवार र याखवा जातिहरू

४. पर्यटकीय स्थलहरूको विवरण

तालिका ३: देउमाई नगरपालिकाका पर्यटकीय स्थलहरूको विवरण

क्र.सं.	स्थलको नाम	वडा नं.	साविक वडा नं.	महत्व तथा सम्भावना
१	कुइभिर	१	चमैता ६	<ul style="list-style-type: none"> ● रक क्लाइमिडको प्रवल सम्भावना ● विभिन्न जातका गुराँस पाइने ● सूर्योदयको दृष्यावलोकन ● रेड पाण्डा पाइने स्थान
२	खम्बू डाँडा	१	चमैता ६	<ul style="list-style-type: none"> ● पिकनिक स्थान ● साकेला स्थान ● सन्सारी पूजा स्थल ● धार्मिक हिसावले महत्वपूर्ण स्थान
३	भहाभारा डाँडा	१	चमैता १ र २	<ul style="list-style-type: none"> ● कञ्चन जंघा तथा कुम्भकर्ण हिमालको मनोरम दृष्यावलोकन गर्न सकिने स्थान
४	गुर्दुम डाँडा	१	चमैता ५	<ul style="list-style-type: none"> ● देउमाई र हेंमा खोलाको दोभानमा रहेको यो डाँडा पर्यटनको हिसावले महत्वपूर्ण छ।
५	रत्न सुरुङ	२	चमैता ७	<ul style="list-style-type: none"> ● ऐतिहासिक महत्व ● राजनैतिक महत्व
६	गुफाथुम्की डाँडा	२	चमैता ७	<ul style="list-style-type: none"> ● रमणिय ठाउँ अवलोकन गर्न सकिने ● सामुदायिक वन नजिकै भएकोले विभिन्न जनावरको अवलोकन गर्न सकिने
७	सोहाना देवि मन्दिर	२	चमैता ७	<ul style="list-style-type: none"> ● धार्मिक पर्यटकिय स्थल
८	संसारको अग्लो लाली गुराँस	२	मंगलबारे ३	<ul style="list-style-type: none"> ● गिनिज बुक अफ वर्ल्ड रेकर्ड मा नाम लेखिएको
९	हाङ्गलुङ्ग झरना	२	चमैता ८	<ul style="list-style-type: none"> ● आकर्षक झरना
१०	गुफाथुम्की	३	शान्तिडाँडा ७	<ul style="list-style-type: none"> ● सूर्योदयको दृष्यावलोकन ● गुफा पोखरीको सौंदर्य ● दैनिक ८० जनाको हाराहारीमा पर्यटक आइरहेको ● पिकनिक स्थल

क्र.सं.	स्थलको नाम	वडा नं.	साविक वडा नं.	महत्व तथा सम्भावना
११	पानीटार	३	मंगलबारे ४	<ul style="list-style-type: none"> चियावारीका मनोरम डाँडाहरु मिलेका थुम्काहरु इलाम जिल्लाको सबै नगर तथा गाउँपालिकाको अवलोकन गर्न सकिने थुम्को दैनिक २०० पर्यटक आउने गरेको
१२	ढोलेदेवी	३	मंगलबारे ४	<ul style="list-style-type: none"> हिन्दु धर्मावलम्बीहरु दैनिक पूजाआजा गर्न आउने गरेको हुंगामा विभिन्न देवि देवताको आकृती प्रकृतिक रुपमा बनिएको
१३	धोद्रेबर	३	मंगलबारे २	<ul style="list-style-type: none"> करिव ४०० बर्ष पुरानो रुख रुखको भित्रिभागमा ५० फिट लामो प्वाल रहेको जसमा मानिस आवत जावत गर्न मिल्छ परापूर्व कालदेखि प्रत्येक हप्ताको मंगलबार पूजा गरिने चलन रहेको यसैको नामबाट मंगलबारेको नाम रहेको किंवदन्ति
१४	काब्राबोट	३	शान्तिडाँडा ५	<ul style="list-style-type: none"> धेरै ठूलो काब्राको रुख करिव ३०० बर्ष पुरानो मानिएको यसको फेदमा
१४	ठूलो नागी	४	मंगलबारे ६	<ul style="list-style-type: none"> पिकनिक स्थल विभिन्न स्थलको अवलोकन गर्न सकिने
१५	निलकण्ठ महादेव मन्दिर	४	मंगलबारे ६	<ul style="list-style-type: none"> तान्त्रिक बाबा बाट विभिन्न रोगको उपचार दैनिक १०० जना देशी तथा विदेशी धर्मावलम्बि तथा सेवा ग्राहीहरु आउने गरेको यहा बाट प्रदान गरिने तान्त्रिक सेवा तथा भविश्यवाणी पुग्नेमा धेरैको विश्वास रहेको
१६	देविडाँडा	४	मंगलबारे १	<ul style="list-style-type: none"> सिंहदेविको मन्दिर वडादर्शनको फूललपातिको दिन इलाका प्रहरी कार्यालयको कोत घरमा फूलपाती भित्र्याउने

क्र.सं.	स्थलको नाम	वडा नं.	साविक वडा नं.	महत्व तथा सम्भावना
१७	चमेरे गुफा	४	धुसेनी ३	<ul style="list-style-type: none"> सेवाखोलाको किनारमा अवस्थित २० फिट लामो गुफा धैरेको संख्यामा चमेरा बस्ने गरेको प्रचार तथा सरक्षण को अभाव रहेको
१८	जट्टेश्वर महादेव मन्दिर	५	धुसेनी २	<ul style="list-style-type: none"> हिन्दु धर्म का देवि देवताका प्रकृतिक आकृति तथा मुर्तीहरु रहेको मन्दिर
१९	नागेश्वरी	५	धुसेनी ७	<ul style="list-style-type: none"> किंवदन्ति अनुसार प्राचिनकालमा नागले दुख दिएकोले लिम्बू जातीको विजुवा (धामी)ले नागलाइ नस्ट गर्न झ्याम्टाले हिर्कएर फूटाएको भनिएको करिव २० मीटर लामो ढुंगो जुन विचवाट लम्बाइ तर्फ २ भागमा चिरिएको छ।
२०	जोगी गुफा	५	धुसेनी ७	<ul style="list-style-type: none"> किंवदन्ति अनुसार प्राचिन कालमा जोगीले तपस्या गरेको गुफा
२१	छाला वाल डाँडा	५	धुसेनी ७	<ul style="list-style-type: none"> ऐतिहासिक महत्वको ठाउँ पृथ्वीनारायण शाहले नेपाल एकिकरणको वखत किराँत राज्य आक्रमण गर्दा सेल्टर बनाएको स्थान गोर्खाली सेनाले किराँत सेनाहरुको बली दिएको स्थान भएकाले हाल सम्म पनि लिम्बू जातीका मानिसहरु त्यस डाँडामा नजाने गरेको
२२	लुती माई पोखरी	६	शान्तिडाँडा ९	<ul style="list-style-type: none"> तातो पानी उम्रने पोखरी रहेको यहाँ नुहाउदा छालाका विभिन्न रोगहरु निको हुने विश्वस रहेको
२३	अजम्बरे थुम्को	७	सिद्धिथुम्का ५	<ul style="list-style-type: none"> विभिन्न ठाउँको दृश्यावलोकन गर्न सकिने चियावरीको मनोरम दृश्य पिकनिक स्थल
२४	रत्न गुफा	७	सिद्धिथुम्का ७	<ul style="list-style-type: none"> राजनैतिक महत्व रहेको गुफा यहाँका ढुंगामा विभिन्न आकृतिहरु रहेको
२५	सिद्धिथुम्का चुली	७	सिद्धिथुम्का ३	<ul style="list-style-type: none"> सुर्योदयको दृश्यावलोकन गर्न सकिने

क्र.सं.	स्थलको नाम	वडा नं.	साविक वडा नं.	महत्व तथा सम्भावना
				<ul style="list-style-type: none"> ● चूलिमा ठूलो दर्शन हुंगा रहेको ● देविस्थान मन्दिर रहेको ● उत्तर पूर्व तर्फ मात्र दर्शन हुंगा बगेको ● हि.गुवा भन्ने दुर्लभ वनस्पती पाइने
२६	पंखेलुड झरना	७	सिद्धिथुम्का ९	<ul style="list-style-type: none"> ● करिव १०० फिट अग्लो दुइतले झरना
२७	झ्याँउ पोखरी	८	जितपूर २	<ul style="list-style-type: none"> ● हिन्दु धर्म संग सम्बन्धित धार्मिक पर्यटकिय स्थल ● वरिपरी पानी र विचमा थुम्को रहेको प्रकृतीक पोखरी
२८	दत्तात्रय मन्दिर	८	जितपूर २	<ul style="list-style-type: none"> ● १५० वर्ष पुरानो मन्दिर रहेको
२९	लेचुम्बा डाँडा	९	जितपूर ६	<ul style="list-style-type: none"> ● अग्लो डाँडा ● तराईका विभिन्न भूभागको अवलोकन गर्न सकिने
३०	खोत्रोपा	९	जितपूर ६	<ul style="list-style-type: none"> ● महागुरु फल्गुनन्दको तपश्यास्थल ● किंरात धर्मावलम्बिहरुको धार्मिक स्थल

स्रोत: देउमाई नगरपालिका पार्श्वचित्र निर्माण सर्वेक्षण २०७४/७५

५. वर्तमान भू-उपयोग सम्बन्धी विवरण

तालिका ४: देउमाई नगरपालिका को वर्तमान भू-उपयोग सम्बन्धि विवरण

क्र.सं.	विवरण	क्षेत्रफल (हेक्टर)	प्रतिशत (%)
१	कृषि क्षेत्र	६,७७७	३५.३७
२	वन तथा चरन क्षेत्र	१०,६२६	५५.४५
३	आवास क्षेत्र	४६	०.२४
४	नदिनाला तथा उभार क्षेत्रले ओगटेको क्षेत्र	१,४०१	७.३१
५	झाडी	३०९	१.६१
६	अन्य	४	०.०२
	जम्मा	१९,१६३	

स्रोत: देउमाई नगरपालिका पार्श्वचित्र निर्माण सर्वेक्षण २०७४/७५

६. सिंचित क्षेत्रफलको विवरण

तालिका ५: सिंचित क्षेत्रफलका आधारमा भू-उपयोगको अवस्था

वडा नं.	सिंचाई को सुविधा भएको घरधुरी	सिंचित क्षेत्रफल (रोपनी)	सिंचित क्षेत्रफल (हेक्टर मा)
१	१७८	१,६७३	८५.०८
२	२२२	२,४४४	१२४.३३
३	२०३	२,३८२	१२१.१७
४	२४९	२,७३०	१३८.८८
५	३२८	४,६२२	२३५.१३
६	३६८	४,६०६	२३४.३२
७	१०७	१,१५५	५८.७६
८	१५४	२,१५२	१०९.४८
९	३५९	४,०३२	२०५.१२
जम्मा	२,१६८	२५,७९५	१,३१२.२५

स्रोत: देउमाई नगरपालिका पार्श्वचित्र निर्माण सर्वेक्षण २०७४/७५

७. वन क्षेत्र-नर्सरी सम्बन्धी विवरण

तालिका ६: देउमाई नगरपालिकामा रहेका सामुदायिक वन क्षेत्रको अवस्था

क्र.सं.	साविक कायम रहेको इ.व.का.को नाम	सामुदायिक वन को नाम	साविक को ठेगाना	घरधुरी/जनसंख्या			क्षेत्रफल	
				घरधुरी	जनसंख्या			
					महिला	पुरुष		जम्मा
१	मंगलबारे	पैरनीपाखा	चमैता -२	१२६	३२७	२९५	६२२	६०
२	मंगलबारे	सौराने देवी	चमैता -६,७	१३८	४४१	४१३	८५४	१११.६५
३	मंगलबारे	कहरे	चमैता -६	२१	५२	६०	११२	८.९२
४	मंगलबारे	देउमाई नमुना	चमैता १,२,३,६	२२४	६२८	६३७	१,२६५	१५५.०७
५	मंगलबारे	कपुरे	शान्तिडाँडा- ७,८,९	८५	४८९	५२३	१,०१२	३२.०७
६	मंगलबारे	शान्तीडाँडा	शान्तिडाँडा-१, २, ३, ४, ५	३२	७७	७४	१५१	०.६६
७	मंगलबारे	फुटुक	शान्तिडाँडा -१	११७	२९८	३०१	५९९	४५.३०
८	मंगलबारे	सिम्ले किराते	शान्तिडाँडा - २, ३	१७३	४५५	४२८	८८३	५५.२५
९	इलाम	पसेरी काहालसिं	सिद्धिथुम्का -५, ६	११०	३१२	२९९	६११	४३.७२
१०	इलाम	दुमदुमे	सिद्धिथुम्का -१	३७	१२४	११३	२३७	३५६.५५
११	इलाम	देउराली	सिद्धिथुम्का -२	८२	२२४	२११	४३५	१७६.५१
१२	इलाम	झोलुङ्गे	सिद्धिथुम्का -९	३१	८१	११६	१९७	१४५.३४
१३	इलाम	वादथुम्की	जितपुर -९	७६	१८१	१६८	३४९	६.०८
१४	इलाम	वाहविसे	जितपुर -७	२५	६७	८६	१५३	५७.५८
१५	इलाम	इवेक	जितपुर -८	१४४	४२७	४३८	८६५	४०४.८४

१६	इलाम	सिंहदेवी	साङ्गरुम्बा -८	१६२	४५१	४२४	८७५	२४.४४
१७	मंगलबारे	आङ्गदाङ्ग	धुसेनी -९	७५	१९६	१७९	३७५	२२.७६
१८	मंगलबारे	चुनभट्टीपाखा	धुसेनी -८	५९	२२२	१७३	३९५	१७.०१
१९	मंगलबारे	माथिल्लो वनपाला	धुसेनी -८	२४	७२	६०	१३२	१.१०
२०	मंगलबारे	मार्सेखोप	धुसेनी -२	४०	१२६	९७	२२३	५
२१	मंगलबारे	काहालसिं	धुसेनी -२	२७	९५	६९	१६४	५
२२	मंगलबारे	वडहरेपाखा महिला	धुसेनी -८	३९	१२३	८१	२०४	४
२३	मंगलबारे	वारुङ्ग चिहानडाडाँ	धुसेनी -७	१२७	३०९	२९९	६०८	२०.७१
२४	मंगलबारे	जनता	धुसेनी -८	६१	१५१	१५०	३०१	५.८७
२५	मंगलबारे	आहाले	मंगलबारे -८	१०८	३२२	२७९	६०१	५०
२६	मंगलबारे	सिंहदेवी	मंगलबारे -१	५१	१८३	१७४	३५७	४.५०
जम्मा				२,१९४	६,४३३	६,१४७	१२,५८०	१,८१९.९३

स्रोत: देउमाई नगरपालिका वस्तुगत विवरण २०७४

८. सरकारी-सार्वजनिक जग्गाहरूको विवरण

तालिका ७: सरकारी-सार्वजनिक जग्गाहरूको विवरण

क्र.सं.	साविक गा.वि.स	सरकारी तथा सार्वजनिक जग्गाको क्षेत्रफल	पेज नं.
१	धुसेनी गा.वि.स	८५९०—४—०—१	१
२	जितपुर गा.वि.स	२६६९७—१२—०—२	२४
३	चमैता गा.वि.स	९१३०—१—०—२	४३
४	साङ्गरुम्बा गा.वि.स	८३६५—१४—३—१	४८
५	मंगलवारे गा.वि.स	४८३१—११—२—२	५३

स्रोत: देउमाई नगरपालिका वस्तुगत विवरण २०७४, जि.स.स.

नोट: यो विवरण मालपोत कार्यालय, इलाम बाट २०६५ सालमा प्रकाशित “सरकारी सार्वजनिक जग्गाको विवरण” पुस्तिकाबाट लिइएको हो। हाल को तहगत रुपमा राख्न आवश्यक सूचना उपलब्ध नभएकोले प्रकाशित पुस्तकबाट जस्ताको तस्तै लिइएको हो। यहाँ कुल जमिन दिईएको छ भने त्यसको विस्तृत विवरण का लागि सोहि पुस्तक हेर्न आवश्यक हुन्छ।

९. जनसंख्या वितरणको अवस्था

तालिका ८: राष्ट्रिय जनगणना २०६८ र नगर प्रोफाइलका लागि गरिएको घरधुरी सर्वेक्षण (२०७४/७५) का आधारमा जनसंख्याको तुलनात्मक अध्ययन

दे.न.पा. वडा नं.	समावेश साविकको गाविस / नगरपालिका	२०६८ साल		२०७४/७५		जनसंख्या वृद्धि दर (%)
		घरधुरी संख्या	जनसंख्या	घरधुरी संख्या	जनसंख्या	
१	चमैता(१-६)	८२०	३,९८७	८८१	४,४८४	१२.४७
२	चमैता ७ र देउमाई(१,२)	७७६	३,५४०	७९३	३,८२२	७.९७
३	देउमाई ५, शान्तिडाँडा (५- ८) र साङ्गरुम्बा(७)	९२३	४,१२७	१,०३०	४,९११	१९.००
४	देउमाई(३-४)	७२१	३,१३६	६४६	३,११९	-०.५४
५	देउमाई(६-९)	८३६	३,९३८	८३९	४,२९१	८.९६
६	शान्तिडाँडा(१-४,९)	६४७	२,९५३	६०६	२,९०७	-१.५६
७	सिद्धिथुम्का(१-६,८,९)	७०६	३,२९८	६९९	३,२९५	-०.०९
८	जितपुर (१,२) र साङ्गरुम्बा(८,९)	९७३	३,२९४	६८५	३,३३८	१.३४
९	जितपुर(३-९)	९६५	४,६५४	९४५	४,५३२	-२.६२
जम्मा		७,३६७	३२,९२७	७,१२४	३४,६९९	५.३८

स्रोत: देउमाई नगरपालिका पार्श्वचित्र निर्माण सर्वेक्षण २०७४/७५

राष्ट्रिय जनगणना २०६८ को तुलनामा देउमाई नगरपालिका को कुल जनसंख्या मा ५.३८% वृद्धि भएको छ ।

१०.नगरपालिका को अनुपस्थित जनसंख्या विवरण

तालिका ९: नगरपालिका बाहिर बस्ने जनसंख्या र बस्नको कारण

वडा नं.	नगर को कुल जनसंख्या	नगरपालिका बाहिर बस्ने जनसंख्या			नगरपालिका बाहिर बस्नका कारण			
		बिदेशमा बस्ने	नेपाल भित्रै बस्ने	जम्मा	ब्यापार/व्यावसाय	शिक्षा	रोजगार	अन्य
१	४,४८४	२९५	४३५	७३०	४६	२८७	३८०	१७
२	३,८२२	२९०	२८३	५७३	१३	१६४	३७३	२३
३	४,९११	३४४	३८८	७३२	२५	२१४	४६४	२९
४	३,११९	१८३	२८२	४६५	१६	१६७	२४९	३३
५	४,२९१	३१३	३७९	६९२	१४	१९१	४१५	७२
६	२,९०७	१८८	३२३	५११	६	२०२	३००	३
७	३,२९५	१९४	१८०	३७४	७	११६	२४६	५
८	३,३३८	१८०	२५३	४३३	९	१४१	२७९	४
९	४,५३२	२६९	३७७	६४६	१२	२०३	४१८	१३
जम्मा	३४,६९९	२,२५६	२,९००	५,१५६	१४८	१,६८५	३,१२४	१९९

स्रोत: देउमाई नगरपालिका पार्श्वचित्र निर्माण सर्वेक्षण २०७४/७५

११.वडा अनुसार घरधुरी तथा जनसंख्याको विवरण

तालिका १०: वडा स्तरीय घरधुरी तथा लिंगका आधारमा जनसंख्याको वितरण

वडा नं.	घरधुरी संख्या	पुरुष	महिला	कुल जनसंख्या	क्षेत्रफल (बर्ग कि.मि.)	जनघनत्व (प्रति वर्ग कि.मि.)	औसत परिवार संख्या
१	८८१	२,३२६	२,१५८	४,४८४	२६.७४	१६८	५.०९
२	७९३	१,९५४	१,८६८	३,८२२	२०.७६	१८४	४.८२
३	१,०३०	२,५१८	२,३९३	४,९११	१९.९१	२४७	४.७७
४	६४६	१,५९७	१,५२२	३,११९	१०.८१	२८९	४.८३

५	८३९	२,२४०	२,०५१	४,२९१	१९.९४	२१५	५.११
६	६०६	१,४७३	१,४३४	२,९०७	१०.३२	२८२	४.८
७	६९९	१,६७९	१,६१६	३,२९५	२८.३९	११६	४.७१
८	६८५	१,७०७	१,६३१	३,३३८	१४.६३	२२८	४.८७
९	९४५	२,३५२	२,१८०	४,५३२	४०.१२	११३	४.८
जम्मा	७,१२४	१७,८४६	१६,८५३	३४,६९९	१९१.६२	१८१	४.८७

स्रोत: देउमाई नगरपालिका पार्श्वचित्र निर्माण सर्वेक्षण २०७४/७५

१२. उमेर तथा लिङ्गका आधारमा जनसंख्याको विवरण

तालिका ११: उमेर तथा लिंगका आधारमा जनसंख्याको विवरण

उमेर समूह	महिला	पुरुष	जम्मा
० देखि ४	१,०१५	१,१२५	२,७१६
५ देखि ९	१,५३३	१,५४६	२,९९३
१० देखि १४	१,६९२	१,७१७	३,३१७
१५ देखि १९	१,७८५	१,८९३	३,६७८
२० देखि २४	१,५९७	१,७९३	३,३९०
२५ देखि २९	१,४५५	१,६३८	३,०९३
३० देखि ३४	१,२४२	१,३४०	२,५८२
३५ देखि ३९	१,०३६	१,०३१	२,०६७
४० देखि ४४	९०३	८९५	१,७९८
४५ देखि ४९	९०४	९०४	१,८०८
५० देखि ५४	६९९	७१४	१,४१३
५५ देखि ५९	१,२२०	१,३१९	२,५३९
६० देखि ६४	६२५	६५०	१,२७५
६५ देखि ६९	४३५	४६६	९०१
७० देखि माथि	७१२	८१५	१,५२७
जम्मा	१६,८५३	१७,८४६	३४,६९९

स्रोत: देउमाई नगरपालिका पार्श्वचित्र निर्माण सर्वेक्षण २०७४/७५

१३. आर्थिक रूपले सक्रिय जनसंख्याको अवस्था

तालिका १२: आर्थिक रूपले सक्रिय जनसंख्या

वडा नं.	आर्थिक रूपमा सक्रिय जनसंख्या (१५-६४ वर्ष उमेर समूह)						जम्मा जनसंख्या (१५-६४ वर्ष)
	निस्कृत्य महिला	निस्कृत्य पुरुष	जम्मा	सक्रिय महिला	सक्रिय पुरुष	जम्मा	
१	५५०	५४१	१,०९१	९४८	१,०९३	२,०४१	३,१३२
२	४१७	३६२	७७९	९२४	१,०७७	२,००१	२,७८०
३	६५७	६१२	१,२६९	१,०५६	१,१९८	२,२५४	३,५२३
४	२७८	२२३	५०१	८२२	९१२	१,७३४	२,२३५
५	५६७	४८०	१,०४७	८९७	१,०९८	१,९९५	३,०४२
६	२६१	१६५	४२६	७५१	८७३	१,६२४	२,०५०
७	८३४	६७६	१,५१०	२८८	४९३	७८१	२,२९१
८	२४७	१७८	४२५	९०२	९८४	१,८८६	२,३११
९	२८५	२०२	४८७	१,२५४	१,४०८	२,६६२	३,१४९
जम्मा	४,०९६	३,४३९	७,५३५	७,८४२	९,१३६	१६,९७८	२४,५१३

स्रोत: देउमाई नगरपालिका पार्श्वचित्र निर्माण सर्वेक्षण २०७४/७५

१४.मातृभाषाको आधारमा जनसंख्याको विवरण

तालिका १३: मातृ भाषाका आधारमा जनसंख्याको वितरण

वडा न	नेपाली	बान्तवा (राई)	याम्फु (राई)	लिम्बु	तामांग	मगर	नेपाल भाषा	शेर्पा	गुरुङ	भोजपुरी	मैथिली	जम्मा
१	२,२७९	१,५४८		५८	७७	९१	१६५	१९५	७१			४,४८४
२	१,९४१	१,१५२		४०७	१०	२३६		६५	११			३,८२२
३	३,४८६	१,०४९		१५	२६४	८३		११			३	४,९११
४	२,२९६	४६		६०२	४०	७	११६			१२		३,११९
५	२,६५९	५८		९५९	२७१	२९३	५१					४,२९१
६	२,४६८	२२९		१८१		६	११	४	८			२,९०७
७	१,४५१	४९८		४९१	६३८	२०८				९		३,२९५
८	१,७७०	२१६	२२७	५२	९०६	१६५		२				३,३३८
९	२,१८६	२१	१३	१,३७६		९३६						४,५३२
जम्मा	२०,५३६	४,८१७	२४०	४,१४१	२,२०६	२,०२५	३४३	२७७	९०	२१	३	३४,६९९
प्रतिशत (%)	५९.१८	१३.८८	०.६९	११.९३	६.३६	५.८४	०.९९	०.८०	०.२६	०.०६	०.०१	१००

स्रोत: देउमाई नगरपालिका पार्श्वचित्र निर्माण सर्वेक्षण २०७४/७५

१५. धर्मको आधारमा जनसंख्याको विवरण

तालिका १४: धर्मका आधारमा जनसंख्याको बितरण

वडा न	हिन्दु	किराँत	बौद्ध	क्रिस्टियन	कबिर	अन्य
१	१,८७७	१,६२०	८५५	५९	७२	१
२	१,३६१	१,९२२	४७२	४८		१९
३	३,०१९	१,२६९	४१४	१९९		१०
४	२,१९८	८१८	७२	२०	३	८
५	२,५९४	१,१७२	४३८	७६		११
६	२,२५८	५३६	३३	५९		२१
७	१,३००	१,०७३	८६१	५७		४
८	१,०२०	६७८	१,५९६	४४		०
९	१,९६७	१,६४१	८४१	७४		९
जम्मा	१७,५९४	१०,७२९	५,५८२	६३६	७५	८३
प्रतिशत (%)	५१.७९	३१.५८	१६.४३	१.८७	०.२२	०.२४

स्रोत : देउमाई नगरपालिका पार्श्वचित्र निर्माण सर्वेक्षण २०७४/७५

१६. जातियताको आधारमा जनसंख्याको विवरण

तालिका १५: जात/जातिका आधारमा जनसंख्याको वितरण

जाति	घरधुरी	पुरुष	महिला	जम्मा	प्रतिशत (%)
राई	१,५४१	३,८०४	३,६४३	७,४४७	२१.४६
ब्रामण	१,१९७	३,०५३	२,८७१	५,९२४	१७.०७
छेत्री	१,०८०	२,७७६	२,५४०	५,३१६	१५.३२
लिम्बु	१,०४२	२,६१९	२,४३१	५,०५०	१४.५५
मगर	६४२	१,५९०	१,५१४	३,१०४	८.९५
तामांग	५५०	१,३१४	१,२९१	२,६०५	७.५१
नेवार	२९८	७५८	७१५	१,४७३	४.२५
कामि	२२५	५६५	५६१	१,१२६	३.२५
गुरुङ	१२८	३४७	३१३	६६०	१.९०
दमाई	१०३	२५४	२५६	५१०	१.४७

शेर्पा	१०७	२५३	२४०	४९३	१.४२
सुनुवार	७३	१८७	१७७	३६४	१.०५
दस्नामी	६१	१४२	१२९	२७१	०.७८
सार्की	३४	७९	८१	१६०	०.४६
भुजेल	२९	६७	५५	१२२	०.३५
अन्य	७	१५	१६	३१	०.०९
खवास	२	११	७	१८	०.०५
कानु	१	४	८	१२	०.०३
पुरी	१	३	२	५	०.०१
खाती	१	२	१	३	०.०१
यादव	१	२	१	३	०.०१
कुवर	१	१	१	२	०.०१
जम्मा	७,१२४	१७,८४६	१६,८५३	३४,६९९	१००

स्रोत : देउमाई नगरपालिका पार्श्वचित्र निर्माण सर्वेक्षण २०७४/७५

१७. अल्पसंख्यक र सिमान्तकृत बर्गको तथ्याङ्क

तालिका १६: देउमाई नगरपालिका मा बसोबास गर्ने अल्पसंख्यक तथा सिमान्तकृतको संख्या

जाति	घरधुरी संख्या	जनसंख्या	वर्ग	जम्मा संख्या
सुनुवार	७३	३६४	सिमान्तकृत	३,०९१
तामांग	५५०	२,६०५		
भुजेल	२९	१२२		
गुरुङ	१२८	१२८	सुविधाबाट बन्चित	१६,२२२
मगर	६४२	३,१०४		
राई	१,५४१	७,४४७		
लिम्बु	१,०४२	५,०५०		
शेर्पा	१०७	४९३	बिकसित समूह	१,४७३
नेवार	२९८	१,४७३		
कामि	२२५	१,१२६	दलित	१,६३६
दमाई	१०३	५१०		

स्रोत: देउमाई नगरपालिका पार्श्वचित्र निर्माण सर्वेक्षण २०७४/७५

१८. लिंग र उमेरका आधारमा घरमुलीको विवरण

तालिका १७: लिङ्ग र उमेरका आधारमा घरमुलीको विवरण

लिङ्ग	उमेर »	घरमुलीको संख्या					
		१०-१९	२०-२९	३०-३९	४०-४९	५० देखि माथि	जम्मा
महिला		८	१६४	३६७	३२४	६८१	१,५४४
पुरुष		८	३२२	१,०४३	१,३३५	२,८७२	५,५८०
जम्मा		१६	४८६	१,४१०	१,६५९	३,५५३	७,१२४

स्रोत : देउमाई नगरपालिका पार्श्वचित्र निर्माण सर्वेक्षण २०७४/७५

१९.१० वर्ष र सो भन्दा माथिका महिलापुरुषहरूको पहिलो पटक बिबाह गरेको उमेरको आधारमा जनसंख्या

तालिका १८: १० वर्ष भन्दा माथि पहिलो पटक बिबाह गरेको उमेरका आधारमा जनसंख्या

लिङ्ग	उमेर						जम्मा
	१२ वर्ष सम्म	१३-१९	२०-२९	३०-३९	४०-४९	५० देखि माथि	
महिला	२९२	४,५१२	४,९७२	३२६	२१	२	९,७४२
पुरुष	९५	१,७९१	६,५७८	९६७	५७	१३	९,५०९
जम्मा	३८७	६,३०३	११,५५०	१,२९३	७८	१५	१९,२५१

स्रोत: देउमाई नगरपालिका पार्श्वचित्र निर्माण सर्वेक्षण २०७४/७५

२०. अपाङ्गताको आधारमा जनसंख्या

तालिका १९: अपाङ्गताका आधारमा जनसंख्या

वडा नं.	कुल जनसंख्या	अपाङ्गता भएका व्यक्तिको संख्या			अपाङ्गता प्रतिशत (%)
		महिला	पुरुष	जम्मा	
१	४,४८४	३३	४२	७५	१.६७
२	३,८२२	३७	३९	७६	१.९९
३	४,९११	६०	५९	११९	२.४२
४	३,११९	२०	३९	५९	१.८९
५	४,२९१	४८	४८	९६	२.२४
६	२,९०७	२६	२७	५३	१.८२
७	३,२९५	२३	२८	५१	१.५५
८	३,३३८	५५	४७	१०२	३.०६
९	४,५३२	३६	४७	८३	१.८३
जम्मा	३४,६९९	३३८	३७६	७१४	२.०६

स्रोत: देउमाई नगरपालिका पार्श्वचित्र निर्माण सर्वेक्षण २०७४/७५

तालिका २०: अपाङ्गताको प्रकारका आधारमा जनसंख्या

वडा न	शारीरिक अपाङ्गता	श्रावण कठिनाइ/ बहिरा	स्वर बोलाई सम्बन्धि अपाङ्गता	दृष्टि (देखाई) सम्बन्धि अपाङ्गता	मानसिक अपाङ्गता	श्रावण तथा दृष्टि कठिनाइ	बौद्धिक अपाङ्गता	बहुक्षेत्र अपाङ्गता	अन्य	जम्मा
१	४४	८	४	९	५	२	३			७५
२	४९	७	३	४	७	१	१	३	१	७६
३	५२	२२	११	९	२०	३	१	१		११९
४	३३	४	७	११	१				३	५९
५	४०	१२	१४	१५	७	४	१	३		९६
६	२७	७	८	४	४	१	२			५३
७	२६	७	६	५	१		४	२		५१
८	४७	२१	२०	२	३	३		६		१०२
९	३३	१४	६	९	१७	१	१	२		८३
जम्मा	३५१	१०२	७९	६८	६५	१५	१३	१७	४	७१४

स्रोत: देउमाई नगरपालिका पार्श्वचित्र निर्माण सर्वेक्षण २०७४/७५

२१. अपाङ्गता परिचयपत्र लिएका बालबालिकाको विवरण

तालिका २१: परिचय पत्र लिने आपाङ्गहरूको संख्या (१८ वर्ष मुनी)

अपाङ्गता भएका बालबालिका कुल संख्या (१८ वर्ष मुनि)				बालबालिका ले अपाङ्गता परिचयपत्र लिएको विवरण				
वडा न	बालिका	बालक	जम्मा	रातो	निलो	पहेलो	सेतो	जम्मा
१	५	१०	१५	२	१	४		७
२	९	९	१८	१	६	१	५	१३
३	४	१०	१४	३	१	१	२	७
४	२	६	८	१	१	३	२	७
५	१०	१२	२२	८	२	१	५	१६
६	१	७	८	३	१	१		५
७	६	६	१२	४	२	२		८
८	१८	१२	३०	४	११	६	२	२३
९	५	१६	२१	५	३		२	१०
जम्मा	६०	८८	१४८	३१	२८	१९	१८	९६

स्रोत: देउमाई नगरपालिका पार्श्वचित्र निर्माण सर्वेक्षण २०७४/७५

२२. परिवारको प्रकार का आधार मा घरधुरी विवरण

तालिका २२: परिवारको प्रकारका आधार मा घरधुरी संख्या

वडा नं.	एकल परिवार	संयुक्त परिवार	जम्मा
१	५२६	३५५	८८१
२	६४६	१४७	७९३
३	७२९	३०१	१०३०
४	४२५	२२१	६४६
५	५२९	३१०	८३९
६	५०४	१०२	६०६
७	३७१	३२८	६९९
८	४५३	२३२	६८५
९	७७०	१७५	९४५
जम्मा	४९५३	२१७१	७१२४
प्रतिशत (%)	६९.५३	३०.४७	

स्रोत: देउमाई नगरपालिका पार्श्वचित्र निर्माण सर्वेक्षण २०७४/७५

२३. घरको प्रकारको आधारमा घरधुरी संख्या

तालिका २३: घरको प्रकारको आधारमा घरधुरीको अवस्था

वडा न	कच्ची	अर्ध पक्क	पक्क	खरको	अन्य	जम्मा
१	६३७	१४६	२७	३९	९	८५८
२	६६४	१०१	१३	१०	१	७८९
३	६६५	२५७	४५	११	१५	९९३
४	४५१	८७	७१	१२	७	६२८
५	७९३	१६	७	१४	३	८३३
६	५३७	४६	७	४	३	५९७
७	६४०	१७	१०	१८	४	६८९
८	५१७	११६	९	११	९	६६२
९	५२९	३५६	२४	१९	५	९३३
जम्मा	५,४३३	१,१४२	२१३	१३८	५६	६,९८२
प्रतिशत (%)	७७.८१	१६.३६	३.०५	१.९८	०.८०	१००

स्रोत: देउमाई नगरपालिका पार्श्वचित्र निर्माण सर्वेक्षण २०७४/७५

२४. स्वामित्वको आधारमा घरपरिवारको वसोवासको अवस्था
तालिका २४: घरको स्वामित्वका आधारमा परिवारको अवस्था

वडा नं.	भाडामा	आफ्नै	जम्मा
१	६५	८१६	८८१
२	२३	७७०	७९३
३	७५	९५५	१,०३०
४	४९	५९७	६४६
५	२२	८१७	८३९
६	३६	५७०	६०६
७	१७	६८२	६९९
८	४५	६४०	६८५
९	३८	९०७	९४५
जम्मा	३७०	६,७५४	७,१२४
प्रतिशत	५.१९	९४.८१	

स्रोत: देउमाई नगरपालिका पार्श्वचित्र निर्माण सर्वेक्षण २०७४/७५

२५. खानेपानीको स्रोतको आधारमा घरपरिवार सम्बन्धी विवरण
तालिका २५: खाने पानीको स्रोतको आधारमा घरपरिवारको बितरण

वडा न	धारा	कुवा	जरुवा	खोला	अन्य
१	७३९	६३	५	३४	८८
२	४४१	४१	१६४	१८१	६
३	८१३	११	५७	१४९	१
४	६१९	१७	८	५	०
५	८१२	१०	२१	१	१२
६	६०६	२	२	०	२
७	६८२	६०	८	१	१५०
८	६६७	६	०	३	१४
९	९२३	१५	६	३	५
जम्मा	६,३०२	२२५	२७१	३७७	२७८

स्रोत: देउमाई नगरपालिका पार्श्वचित्र निर्माण सर्वेक्षण २०७४/७५

- विभिन्न घरधुरी बाट एक भन्दा बढी खाने पानी को स्रोत उल्लेख भएको छ ।

२६. इन्धनको प्रयोगको आधारमा घरपरिवार विवरण

तालिका २६: मुख्य इन्धनको प्रयोगका आधारमा घरपरिवारको विवरण

वडा नं.	दाउरा	सिलिन्डर ग्यास	बायो ग्यास	विद्युत	गुइठा	सोलार	कुनै पनि उपलब्ध नभएको	जम्मा
१	७९७	८२	१				१	८८१
२	७७४	१८					१	७९३
३	८९२	१००	३७		१			१,०३०
४	४५१	१९०	३	२				६४६
५	८३५	४						८३९
६	५९१	११	३			१		६०६
७	६६१	३५	२			१		६९९
८	६६६	१०	९					६८५
९	८८९	४३	११	२				९४५
जम्मा	६,५५६	४९३	६६	४	१	२	२	७,१२४
प्रतिशत (%)	९२.०३	६.९२	०.९३	०.०६	०.०१	०.०३	०.०३	१००.००

स्रोत: देउमाई नगरपालिका पार्श्वचित्र निर्माण सर्वेक्षण २०७४/७५

२७. बत्ती प्रयोगको आधारमा घरपरिवार विवरण

तालिका २७: मुख्य रूपमा प्रयोग गर्ने बत्तिको स्रोतको आधारमा घरपरिवार विवरण

वडा नं.	राष्ट्रिय प्रसारण बिधुत	किरोसिन	सोलार इनर्जी	माइक्रो हाइड्रो	कुनै पनि उपलब्ध नभएको	अन्य	जम्मा
१	८५८	३		१५	४	१	८८१
२	७०७	५८	१९		७	२	७९३
३	९८०	२९	१२	१	७	१	१,०३०
४	६२७	१३	५		१	०	६४६
५	७७७	४४	११		५	२	८३९
६	५९५	१०	१			०	६०६
७	६५५	१६	२८			०	६९९
८	६४४	११	९	१५	६	०	६८५
९	६६२	१३६	१३४	२	५	६	९४५

जम्मा	६,५०५	३२०	२१९	३३	३५	१२	७,१२४
प्रतिशत (%)	९१.३१	४.४९	३.०७	०.४६	०.४९	०.१७	१००

स्रोत: देउमाई नगरपालिका पार्श्वचित्र निर्माण सर्वेक्षण २०७४/७५

२८. उपलब्ध सेवा सुविधाको आधारमा घरपरिवार विवरण

तालिका २८: उपलब्ध सेवा सुविधाको आधारमा घर परिवारको विवरण

वडा नं.	मोवाइल	कम्प्युटर	रेडियो	ल्याण्डलाइन टेलिफोन	टेलिभिजन	वासिङ्ग मसिन	रेफ्रिजरेटर	कुनै पनि उपलब्ध नभएको
१	८१४	१३	३३१	२	५०५			४०
२	७३५	१३	२४८	१३	३६२		१	३४
३	९८३	४०	५४०	४	६६८			२७
४	६२५	४८	३०४	३२	४६५	६	११	११
५	७७८	२०	४३६	३	४४७			४८
६	५७२	२	३५४	११	४०३			२४
७	६५१	५	३७९	८	२९३			३८
८	६१५	१४	४२३	१	४२७		२	३२
९	८४६	२०	३४८	४	३४९			७४
जम्मा घर धुरी	६,६१९	१७५	३,३६३	७८	३,९१९	६	१४	३२८

स्रोत: देउमाई नगरपालिका पार्श्वचित्र निर्माण सर्वेक्षण २०७४/७५

२९. शौचालय प्रयोगको आधारमा घरपरिवार विवरण

तालिका २९: शौचालय प्रयोगको आधारमा घरपरिवारको विवरण

वडा नं.	शौचालय भए नभएको विवरण				शौचालयको प्रकारको आधारमा घरधुरी संख्या		
	नभएको	बन्दै गरेको	भएको	जम्मा	कच्ची	पक्की	थाहा नभएको
१	३६	१९	८२६	८८१	५०	७९३	३८
२	५१	१	७४१	७९३	२३	७१९	५१
३	२१	२	१,००७	१,०३०	९६	९०९	२५
४	१७	२	६२७	६४६	११६	५१२	१८
५	१९	२	८१८	८३९	१२१	६६१	५७
६	१०	१	५९५	६०६	१९८	३९५	१३

७	२०	७	६७२	६९९	४१८	२४९	३२
८	२४	२	६५९	६८५	१०	६५०	२५
९	२५	५	९१५	९४५	९९	८२१	२५
जम्मा	२२३	४१	६,८६०	७,१२४	१,१३१	५,७०९	२८४

स्रोत: देउमाई नगरपालिका पार्श्वचित्र निर्माण सर्वेक्षण २०७४/७५

३०. बसाई सराई सम्बन्धी विवरण

तालिका ३०: बसाई सराई सम्बन्धी विवरण

वडा नं.	बसाई सराई गरि आएको घर परिवार संख्या
१	१६
२	१२
३	७
४	२०
५	५
६	११
७	६
८	४
९	२०
जम्मा	१०१

स्रोत: देउमाई नगरपालिका पार्श्वचित्र निर्माण सर्वेक्षण २०७४/७५

तालिका ३१: बसाई सराई गरि आएको स्थान विवरण

* २०७१ देखि २०७४ सम्म देउमाई न.पा. भित्र बसाई सराई गरि आएका घरपरिवार विवरण

क्र.सं.	बसाई सराई विवरण	घरपरिवार संख्या	बसाई सराई गरि आएको स्थान
१	आन्तरिक जिल्ला बसाई सराई गरि आएको घरधुरी संख्या	७९	इलाम
२	बाहिर जिल्ला बसाई सराई गरि आएको घरपरिवार संख्या	२२	पाचथर, तेरथुम, ताप्लेजुंग, झापा, धनकुटा, उदयपुर, आदि

स्रोत: देउमाई नगरपालिका पार्श्वचित्र निर्माण सर्वेक्षण २०७४/७५

३१. स्वामित्वको प्रकारको आधारमा “महिला” घरमुली सम्बन्धी विवरण
तालिका ३२: लिंगका आधारमा घरमुलीको स्वामित्व

वडा नं.	महिला घरमुली संख्या	जम्मा घरधुरी संख्या	प्रतिशत (%)
१	८०	८८१	९.०८
२	११२	७९३	१४.१२
३	१२७	१,०३०	१२.३३
४	१३५	६४६	२०.९०
५	११४	८३९	१३.५९
६	८३	६०६	१३.७०
७	८६	६९९	१२.३०
८	८७	६८५	१२.७०
९	११२	९४५	११.८५
जम्मा	९३६	७,१२४	१३.१४

स्रोत: देउमाई नगरपालिका पार्श्वचित्र निर्माण सर्वेक्षण २०७४/७५

३२. भूस्वामित्व सम्बन्धी विवरण
तालिका ३३: घर भएको जग्गा को स्वामित्व सम्बन्धी विवरण

जग्गाको प्रकार	वडा न									जम्मा
	१	२	३	४	५	६	७	८	९	
नम्बरी	७९८	७८४	९६६	६११	८२१	५९१	६५२	६४९	९२२	६,७९४
एलेनी	४३	२	१०	६	४	१	३१	२	५	१०४
भाडामा	५	१	२	२	४	२	२	२	१	२१
अन्य	३५	६	५२	२७	१०	१२	१४	३२	१७	२०५
जम्मा	८८१	७९३	१,०३०	६४६	८३९	६०६	६९९	६८५	९४५	७,१२४

स्रोत: देउमाई नगरपालिका पार्श्वचित्र निर्माण सर्वेक्षण २०७४/७५

३३. आर्थिक वर्ष २०७४।०७५ को पञ्जिकरणको विवरण

तालिका ३४: आर्थिक वर्ष २०७४।०७५ को पञ्जिकरणको विवरण

क्र.स	बिवरण	जम्मा दर्ता संख्या	महिला	पुरुष
१	जन्म दर्ता	१,८०४	९८१	८२६
२	मृत्यु दर्ता	३३५	१४८	१८७
३	सम्बन्ध विच्छेद	-	-	-
४	बसाई सराई	१९३	-	-
५	बिवाह दर्ता	५५७	-	-

स्रोत : देउमाई नगरपालिकाको कार्यालय

३४. आर्थिक वर्ष २०७४।०७५ मा भएको नागरिकता तथा अन्य सिफारिसहरूको विवरण

तालिका ३५: आर्थिक वर्ष २०७४।०७५ मा भएका सिफारिसहरूका विवरण

वडा नं.	नागरिकता शिफारिस	विधुत जडान शिफारिस	नाता प्रमाणित	मालपोत शिफारिस	अन्य	जम्मा शिफारिस संख्या
१	२०९	४७	३८	१०३	४४२	८३९
२	८२	१५	१८	१४	२१०	३३९
३	१५५	२८	५०	१७२	४३८	८४३
४	५७	९	१५	७३	६६	२२०
५	१२१	१३	११	७२	५८६	८०३
६	९२		३२		३०९	४३३
७	७४	५२	११६	७८	२२५	५४५
८	१३३	२६	३०	१०३	४८१	७७३
९	१२८	११	२३	६३	१४५	३७०
जम्मा	१,०५१	२०१	३३३	६७८	२,९०२	५,१६५

स्रोत : देउमाई नगरपालिकाको कार्यालय

३५. जेष्ठ नागरिक तथा एकल महिलाहरूको विवरण

तालिका ३६: जेष्ठ नागरिक तथा एकल महिलाहरूको विवरण

वडा न	जेष्ठ नागरिक (६० वर्ष भन्दा माथि)			एकल महिला
	महिला	पुरुष	जम्मा	
१	१६८	१९७	३६५	२९
२	१८७	२१८	४०५	७७
३	२४०	२५५	४९५	१२४
४	१५९	१९१	३५०	७५
५	२३९	२६१	५००	८३
६	१७६	१७५	३५१	१०२
७	१७४	१९३	३६७	५३
८	१७०	१८७	३५७	४०
९	२५९	२५४	५१३	५८
जम्मा	१,७७२	१,९३१	३,७०३	६४१

स्रोत: देउमाई नगरपालिका पार्श्वचित्र निर्माण सर्वेक्षण २०७४/७५

३६. वडा अनुसार सामाजिक सुरक्षा भत्ता पाउने व्यक्तिहरूको विवरण

तालिका ३७: नगरपालिका बाट आ.वा. २०७४/७५ मा सामाजिक सुरक्षा भत्ता पाउने व्यक्तिहरूको विवरण

वडा नं.	जेष्ठ नागरिक			दलित जेष्ठ नागरिक			एकल/ बिधवा महिला	पूर्ण अपाङ्गता भएका ब्यक्ति			आंशिक अपाङ्ग भएका ब्यक्ति			जम्मा
	महिला	पुरुष	जम्मा	महिला	पुरुष	जम्मा		महिला	पुरुष	जम्मा	महिला	पुरुष	जम्मा	
१	६०	५४	११४	१२	१२	२४	८१	३	३	६	०	१२	१२	२३७
२	४६	८२	१२८	१	३	४	११०	८	३	११	६	१०	१६	२६९
३	७५	९६	१७१	९	१३	२२	१११	२	३	५	७	३	१०	३१९
४	६१	६८	१२९	३	३	६	५८	१	२	३	०	६	६	२०२
५	६२	७५	१३७	२१	१९	४०	८०	४	९	१३	९	१३	२२	२९२
६	५८	६५	१२३	४	३	७	८३	२	७	९	५	४	९	२३१
७	७०	७७	१४७	११	१३	२४	८१	४	३	७	६	९	१५	२७४
८	५६	६५	१२१	५	२	७	५२	०	५	५	६	८	१४	१९९
९	१२१	१२१	२३३	१४	८	२२	११०	२	६	८	११	२०	३१	४०४
जम्मा	६०९	७०३	१,३०३	८०	७६	१५६	७६६	२६	४१	६७	५०	८५	१३५	२,४२७

स्रोत: देउमाई नगरपालिका कार्यालय

३७. शैक्षिक संस्थाहरूको विवरण

तालिका ३८: नगरपालिकामा रहेका सामुदायिक विद्यालयहरूको विवरण

क्र.सं.	विद्यालयको नाम	तह	वडा नं.	टोल	स्थापना वर्ष	प्रधानाध्यापक को नाम	सम्पर्क नं.
१	श्री कञ्चनजंघा	आधारभूत	१	मूलडाँडा	२०५०	भक्त बहादुर पौडेल	९८४४६१५४१३
२	श्री डम्बरदेवी	मा. वि.	१	चौरी गाउँ	२०१३	खडानन्द भट्टराई	९८४२७९९१८०
३	श्री जनता	आधारभूत	१	खान्द्रुंग	२०४७	उत्तम प्रकाश पौडेल	९८६२६०८५६०
४	श्री कमलदेवी	आधारभूत	१	मैदाने	२०२१	गोपाल बस्नेत	९८४२७१९०५९
५	श्री सिंहबसन्त	आधारभूत	१	मैदाने	२०४८	प्रेम बहादुर गुरुङ	९८४२७८०९६६
६	श्री जनता	आधारभूत	१	बरबोटे	२०५६	लैन बहादुर श्रेष्ठ	
७	श्री सिद्धदेउमाई	आधारभूत	१	धप्पर टार	२०३३	डिकबहादुर खड्का	
८	श्री सिंहदेवी	आधारभूत	२	महाबिर	२०५९	बिष्णु प्रसाद दाहाल	९८१५९७६३१८
९	श्री भानुदय	आधारभूत	२	पुङ्गफुङ्ग	२०२६	लिलाधर अधिकारी	९८६२६००२३६
१०	बाघशिला	आधारभूत	२	बाघशिला	२०५४	डक प्रसाद निरौले	९८४२६०८७२३
११	सावजुङ्ग	आधारभूत	२	साब्जुंग	२०१६	पदम प्रसाद सुवेदी	९८६२६०८२३८
१२	देवीस्थान	आधारभूत	२	साब्जुंग	२०६६	भक्त प्रसाद सुवेदी	९७४२६१३५३७
१३	सरस्वती	आधारभूत	२	तपेवा	२०३१	भक्त बहादुर राई	९८४२७२४८९२
१४	सहवीर	आधारभूत	३	मुलखर्क	२०२१	मदन कुमार मुखिया	९८४२७७७१६६
१५	श्री सिंहदेवी	आधारभूत	३	हातेदुंगा	२०३४	लोकेन्द्र अधिकारी	९८४२७२९२६०
१६	श्री पञ्च	मा. वि.	३	शान्तिडाँडा	२०१२	थिर बहादुर राई	९८४२६३६४५२
१७	श्री सुर्के	आधारभूत	३	सुर्के	२०४६	निर्मला राई	९८४२७२०८४९
१८	महेन्द्रोदय	आधारभूत	३	गाग्रेभन्ज्यांग	२०१२	टंक प्रसाद आचार्य	९८४२७३७५२८
१९	त्रिजुगा	आधारभूत	३	राँकेटार	२०६४	सारदा राई	९८१६०१३०५७
२०	जनस्रम	आधारभूत	४	सिङ्गलप्पा	२०४८	पदम बहादुर लिम्बु	९८६२६७१७११
२१	भानुभक्त	मा. वि.	४	मंगलबारे	२००८	वाशुदेव कट्टेल	९८६२७५२७८१
२२	नेत्रज्योति	आधारभूत	४	याक्सी	२०५२	राजेन्द्र बहादुर योङ्गहाङ्ग	९८२४९५६९२७
२३	लक्ष्मी	आधारभूत	५	क्याबुंग	२०२५	ऋषिकेश पराजुली	९८४२७८१६५६
२४	जनकल्याण	आधारभूत	५	आडदाड	२०२६	अविश्वर कार्की	९८१७०८७२१३
२५	सावित्रादेवी	आधारभूत	५	आडदाड	२०४७	मायादेवि पुवार	९८०७९१२१४०
२६	श्री रुद्र	आधारभूत	५	सिङ्गलप्पा	२०३३	द्रोणाचार्य चौलागाई	९८०८२३४३४८

क्र.सं.	विद्यालयको नाम	तह	वडा नं.	टोल	स्थापना वर्ष	प्रधानाध्यापक को नाम	सम्पर्क नं.
२७	श्री कालिका	आधारभूत	५	सिङ्गलप्पा	२०३३	चेत कुमार डाँगी	९८१४०२३९१८
२८	भगवती	मा. वि.	५	बरभञ्जडा		युवराज चौलगाई	
२९	नागेश्वरी	आधारभूत	५	बारुड		हेमकला खड्का	
३०	श्री सिंहदेवी	आधारभूत	६	फुटुक	२०४०	लेखनाथ दाहाल	९७४२६०२९८८
३१	श्री खान्दुंग	मा. वि.	७	पंचमी	२०१३	काजिमान येक्तान	९८०७९२५६४६
३२	श्री गम्भीर पोखरी	आधारभूत	७	पोखरीगाउँ	२०४३	कोष बल्लभ रेग्मी	९८४२६०१६८५
३३	श्री आदर्श सिद्ध	आधारभूत	७	नामथला	२०१७	योग प्रसाद ढकाल	९८१६९२३८६६
३४	श्री कन्काई	आधारभूत	७	बास्थाल	२०५४	एकमान राई	९८०४९३८१७२
३५	श्री गोर्खे	आधारभूत	७	गोर्खे गाउँ	२०५५	मदन कुमार राई	९८१५०६२१९२
३६	श्री जनता	आधारभूत	८	तालखर्क	२०२६	देव नारायण बराल	९८४२७२०७१८
३७	जनकल्याण	आधारभूत	८	आम्बोटे	२०५५	छत्रबहादुर मगर	
३८	भगवती	आधारभूत	८	आम्बोटे	२०१८	पूर्णबहादुर मगर	
३९	देउराली	आधारभूत	८	देउराली	२०३१	भीमबहादुर बम्जन	
४०	श्री त्रिभुवन	आधारभूत	९	लिङ्गदिङ्ग	२०२५	—	-
४१	श्री देउमाई	आधारभूत	९	सुबिदर भन्ज्यांग	२०४५	मदन प्रसाद धिताल	९८१४०५६७२९
४२	श्री गजुरमुखी	आधारभूत	९	माझ गाउँ	२०४४	खेम बहादुर माबो	९८४२६३११७४
४३	जितपुर	मा. वि.	९	नवमी	२०१३	गोविन्द प्रसाद बराल	९८४२७२८९०४
४४	श्री सिंहवाहिनी	आधारभूत	९	कटहरा	२०५१	लिलाराम खनाल	९८४२७३८७६६
४५	शिद्धदेवी सरस्वती	आधारभूत	९	जितपुर	२०४९	तेजप्रसाद लिम्बू	

स्रोत: देउमाई नगरपालिका पार्श्वचित्र निर्माण सर्वेक्षण २०७४/७५

तालिका ३९: नगरपालिकामा रहेका संस्थागत बिद्यालयहरूको विवरण

क्र.सं.	विद्यालयको नाम	तह	वडा नं.	टोल	स्थापना वर्ष	प्रधानाध्यापक को नाम	सम्पर्क नं.
१	चमैता अंग्रेजी प्रतिष्ठान	आधारभूत	१	चौरी गाउँ	२०५१	नैनसिंह बस्नेत	९८४२७२९७१५
२	महाभारा इ बो स्कुल	मा. वि.	१	मैदाने	२०४७	लक्ष्मण तामाङ	
३	सूर्योदय शिक्षा सदन	मा. वि.	३	मंगलबारे	२०५०	नारद कुमार राना मगर	९८६०५३१८००

क्र.सं.	विद्यालयको नाम	तह	वडा नं.	टोल	स्थापना वर्ष	प्रधानाध्यापक को नाम	सम्पर्क नं.
४	गजुरमुखी विद्या मन्दिर	आधारभूत	३	शान्तिडाँडा	२०७०	लक्ष्मी रिजाल	९८४४६४९५७४
५	हिमालयन	मा. वि.	३	शान्तिडाँडा	२०४५	अमर कुमार राई	९८५२६८१९३२
६	इलाम मार्निंग ग्लोरी	मा. वि.	४	चित्रे	२०६५	सुर्य प्रसाद पराजुली	९८१६०३१४२६
७	सिर्जनशील	मा. वि.	४	याक्सी	२०५७	वर्षा राई	९८४४६०८५३४
८	नमुना बो. स्कुल	आधारभूत	५	धुसेनी	२०६६	पासाड लामा	
९	एभान्जेलीना इ. बो	आधारभूत	६	फुटुक	२०६८	चन्द्र राई	
१०	श्री पञ्चमी ई. बो. स्कुल	आधारभूत	७	पंचमी	२०६३	यादव निरौला	९८१४९६४४२६
११	इलाम दिपशिखा बो स्कुल	आधारभूत	८	जीतपुरे वजार	२०६०	राजेन्द्रकुमार दवाडी	
१२	दत्तात्रय बो स्कुल	मा. वि.	८	बराल गाउँ	२०५०	मधुकुमार बराल	
१३	एक्स आर्मी गोरखा एक्जेम्पली इ.बो.	आधारभूत	८	अम्बोटे	२०५८	जमुना राई	
१४	श्री सयपत्री विद्या मन्दिर	आधारभूत	९	नवमी	२०५६	बिमल अधिकारी	९८४२७८१८०४

स्रोत: देउमाई नगरपालिका पार्श्वचित्र निर्माण सर्वेक्षण २०७४/७५

तालिका ४०: नगरपालिकामा रहेका गुरुकुल को विवरण

क्र.सं.	विद्यालय को नाम	वडा नं.	टोल	स्थापना वर्ष	सम्पर्क ब्यक्ति	सम्पर्क नं.
१	श्री शिवशक्ति गुरुकुल	४	याक्सी	२०६६	बेद प्रसाद रिजाल	९८४४६५५७१२

स्रोत: देउमाई नगरपालिका पार्श्वचित्र निर्माण सर्वेक्षण २०७४/७५

३८. विश्वविद्यालय तथा कलेजहरु

तालिका ४१: देउमाई नगरपालिकामा अवस्थित क्याम्पस

क्र.सं.	नाम	दे.न.पा. वडा नं	ठेगाना	संचालित कार्यक्रम
१	मंगलबारे बहुमुखी क्याम्पस	४	मंगलबारे	शिक्षा, मानविकी, व्यवस्थापन

३९. वडा अनुसार साक्षरता प्रतिशत

तालिका ४२: वडा अनुसार वयस्क साक्षरता दर (१५ वर्ष र सो भन्दा माथि को उमेर समूह)

वडा नं.	साक्षर वयस्क जनसंख्या (१५ वर्ष र सो भन्दा माथि)			कुल जनसंख्या (१५ वर्ष र सो भन्दा माथि)	वयस्क साक्षरता दर (%)
	महिला	पुरुष	साक्षर वयस्क जनसंख्या		
१	१,२९६	१,६१८	२,९१४	३,३७१	८६.४४
२	१,१५०	१,४५१	२,६०१	३,०१३	८६.३३
३	१,५५०	१,८३७	३,३८७	३,८४७	८८.०४
४	९७९	१,१८०	२,१५९	२,४७३	८७.३०
५	१,२२७	१,६११	२,८३८	३,३६७	८४.२९
६	९४६	१,१०९	२,०५५	२,२८३	९०.०१
७	१,०२२	१,१९६	२,२१८	२,५४५	८७.१५
८	१,०४४	१,१४२	२,१८६	२,५३९	८६.१०
९	१,४०२	१,६५३	३,०५५	३,५०३	८७.२१
जम्मा	१०,६१६	१२,७९७	२३,४१३	२६,९४१	८६.९०

स्रोत: देउमाई नगरपालिका पार्श्वचित्र निर्माण सर्वेक्षण २०७४/७५

तालिका ४३: वडा अनुसार कुल साक्षरता दर (६ वर्ष र सो भन्दा माथि को जनसंख्या को आधारमा)

वडा नं.	कुल साक्षर जनसंख्या (६ वर्ष र सो भन्दा माथि)			कुल जनसंख्या (६ वर्ष र सो भन्दा माथि)	कुल साक्षरता दर (%)
	महिला	पुरुष	साक्षर जनसंख्या		
१	१,६६२	१,९६५	३,६२७	४,०८९	८८.७०
२	१,४१२	१,७०३	३,११५	३,५३४	८८.१४
३	१,८८७	२,१७७	४,०६४	४,५२८	८९.७५
४	१,१८३	१,३९५	२,५७८	२,८९९	८८.९३
५	१,५०४	१,९२९	३,४३३	३,९७२	८६.४३
६	१,१७०	१,३२३	२,४९३	२,७२५	९१.४९
७	१,२६८	१,४४८	२,७१६	३,०५०	८९.०५
८	१,२८८	१,४२३	२,७११	३,०७३	८८.२२
९	१,७१२	१,९८१	३,६९३	४,१४४	८९.१२
जम्मा	१३,०८६	१५,३४४	२८,४३०	३२,०१४	८८.८०

स्रोत: देउमाई नगरपालिका पार्श्वचित्र निर्माण सर्वेक्षण २०७४/७५

४०. कूल साक्षरता दरमा महिलाहरुको हिस्सा

तालिका ४४: कूल साक्षरता दरमा महिलाहरुको हिस्सा

वडा नं	साक्षर महिला संख्या (६ वर्ष र सो भन्दा माथि)	कुल महिला जनसंख्या (६ वर्ष र सो भन्दा माथि)	कुल महिला मध्ये साक्षर महिला प्रतिशत (%)	कुल साक्षर जनसंख्या (६ वर्ष र सो भन्दा माथि)	कुल साक्षर जनसंख्या मा महिला को हिस्सा (%)
१	१,६६२	१,९६९	८४.४१	४,०८९	४०.६५
२	१,४१२	१,७२२	८२.००	३,५३४	३९.९५
३	१,८८७	२,२१४	८५.२३	४,५२८	४१.६७
४	१,१८३	१,४१२	८३.७८	२,८९९	४०.८१
५	१,५०४	१,८९०	७९.५८	३,९७२	३७.८७
६	१,१७०	१,३४९	८६.७३	२,७२५	४२.९४
७	१,२६८	१,४९६	८४.७६	३,०५०	४१.५७
८	१,२८८	१,५०९	८५.३५	३,०७३	४१.९१
९	१,७१२	२,०१७	८४.८८	४,१४४	४१.३१
जम्मा	१३,०८६	१५,५७८	८४.००	३२,०१४	४०.८८

स्रोत: देउमाई नगरपालिका पार्श्वचित्र निर्माण सर्वेक्षण २०७४/७५

४१. ६ वर्ष र सो भन्दा माथिकाको शैक्षिक अवस्थाको आधारमा जनसंख्याको विवरण

तालिका ४५: ६ वर्ष र सो भन्दा माथिकाको शैक्षिक अवस्थाको आधारमा जनसंख्याको विवरण

वडा नं.	असाक्षर	साक्षर (सामान्य लेखपढ गर्न जान्ने)	आधारभूत	माध्यमिक	स्नातक	स्नातकोत्तर	पि.एच.डी	कुल जनसंख्या (६ वर्ष र सो भन्दा माथि)
१	४६२	८१३	१,५१९	१,०६८	१७३	५४		४,०८९
२	४१९	८४६	१,१९७	८२५	१९३	५३	१	३,५३४
३	४६४	७२३	१,५५३	१,३८१	३०१	९८	८	४,५२८
४	३२१	४१६	७१३	१,००८	२९५	१३३	१३	२,८९९
५	५३९	५७०	१,१६३	१,२६५	३६१	७२	२	३,९७२
६	२३२	४४८	१,१३९	७१६	१४७	४१	१	२,७२५
७	३३४	६९०	१,०७०	७५९	१४५	५०	२	३,०५०
८	३६२	८५३	९४२	७५०	१३८	२७	१	३,०७३

९	४५१	१,१०२	१,५६५	८२१	१४७	५७		४,१४३
जम्मा	३,५८४	६,४६१	१०,८६१	८,५९३	१,९००	५८५	२८	३२,०१२

स्रोत: देउमाई नगरपालिका पार्श्वचित्र निर्माण सर्वेक्षण २०७४/७५

४२. विद्यालयमा अध्ययन गरिरहेका छात्रछात्राहरूको विवरण (६-१५ वर्ष उमेर समूह)

तालिका ४६: न.पा. क ६-१५ वर्ष उमेर समूहका बालबालिका को विद्यालय भर्ना को अवस्था

वडा न	६ देखि ९ वर्ष उमेर समूह		१० देखि १५ वर्ष उमेर समूह		विद्यालयमा भर्ना भएका जम्मा संख्या	कुल जनसंख्या (४-१५ वर्ष उमेर समूह)	विद्यालयमा भर्ना हुने प्रतिशत (%)
	महिला	पुरुष	महिला	पुरुष			
१	१३४	१३०	२७७	२७३	८१४	८२२	९९.०३
२	९१	११०	२०४	१८०	५८५	५९७	९७.९९
३	१४५	१५२	२३४	२२७	७५८	७६६	९८.९६
४	८१	७८	१५०	१७४	४८३	४९५	९७.५८
५	१०८	१३८	२०६	२२६	६७८	६९२	९७.९८
६	८१	८४	१६६	१५५	४८६	४९२	९८.७८
७	१०२	१११	१८१	१६५	५५९	५७३	९७.५६
८	७९	९४	२०५	२०७	५८५	५९६	९८.१५
९	१३२	१२६	२३९	२४८	७४५	७४९	९९.४७
जम्मा	९५३	१,०२३	१,८६२	१,८५५	५,६९३	५,७८२	९८.४६

स्रोत: देउमाई नगरपालिका पार्श्वचित्र निर्माण सर्वेक्षण २०७४/७५

४३. विद्यालयमा भर्ना नभएका तथा विद्यालय छाडेका बालबालिकाहरूको विवरण

तालिका ४७: विद्यालयमा भर्ना नभएका तथा विद्यालय छाडेका बालबालिकाहरूको विवरण

वडा न	६ देखि ९ वर्ष		१० देखि १५ वर्ष		जम्मा
	महिला	पुरुष	महिला	पुरुष	
१			२	६	८
२	२		५	५	१२
३		१	३	४	८
४	२	१	२	७	१२
५	२	४	१	७	१४
६		२	१	३	६

७		१	६	७	१४
८	१	२	३	५	११
९				४	४
जम्मा	७	११	२३	४८	८९

स्रोत: देउमाई नगरपालिका पार्श्वचित्र निर्माण सर्वेक्षण २०७४/७५

तालिका ४८: विद्यालय छोड्नु/भर्ना नहुनको कारण

बिद्यालय छोड्नु/ बिद्यालय भर्ना नहुनुको कारण	वडा नं									जम्मा
	१	२	३	४	५	६	७	८	९	
अपांगता	२	१	२	१	३	२	४	४	१	२०
चाडै विवाह गरेकोले				१			१			२
स्वास्थ्य समस्या	०	१	०	०	६	१	१	०	०	९
चेतनाको कमि	०	३	०	४	२	१	४	१	०	१५
टाढा भएकोले	०	१	१	२	०	१	३	०	०	८
आर्थिक समस्या	६	६	५	४	३	१	१	६	३	३५

स्रोत: देउमाई नगरपालिका पार्श्वचित्र निर्माण सर्वेक्षण २०७४/७५

४४. बालविकास केन्द्रको विवरण

तालिका ४९: बालविकास केन्द्रको विवरण

क्र.सं.	वाल विकास केन्द्रको नाम	शिक्षक को नाम थर	मातृविद्यालय	ठेगाना (दे.न.पा.)
१	कञ्चनजंघा	प्रर्मिला राई	कञ्चनजंघा आ.वि.	१
२	नौलो	दिलमान राई	कञ्चनजंघा आ.वि.	१
३	सगरमाथा	रञ्जिता राई	जनता आ.वि.	१
४	ज्योती	रनमाया खत्री पौडेल	डम्बरदेवी मा.वि.	१
५	सरस्वती	जीतमाया बस्नेत	डम्बरदेवी मा.वि.	१
६	पारुहाड	मनमाया राई	फलाटे मा.वि	१
७	कुइभीर	सुवास राई	सिद्धदेउमाई	१
८	सरस्वती	शान्ता श्रेष्ठ	सिंहवसन्त आ.वि.	१
९	पञ्चकन्या	सन्तोश कुमार राई	देविस्थान आ.वि.	२
१०	श्री सत्यनाम	सम्झना राई	बाक्सीला आ.वि.	२
११	अनौपचारिक शिक्षा	हलका दवाडी	भानुदय आ.वि.	२

क्र.सं.	वाल विकास केन्द्रको नाम	शिक्षक को नाम थर	मातृविद्यालय	ठेगाना (दे.न.पा.)
१२	चित्ररेखा स्मृती	निर्मला मगर	भानुदय आ.वि.	२
१३	दहाल गाउँ	देविमाया दाहाल	भानुदय आ.वि.	२
१४	दिपज्योती	रस्मीला मुखिया	रत्नमाई आ.वि.	२
१५	श्री इशवर	लिलादेवि पौडेल	रुद्र आ.वि.	२
१६	ठूलो गुँरास	कविता राई	सरस्वती आ.वि.	२
१७	देउमाई	माधवसिंह लिम्बू	साब्जुड आ.वि.	२
१८	देउराली चोक	भोजकुमारी बस्नेत	त्रीजुगा आ.वि.	३
१९	इन्द्रेणी	कोकिला देवी मगर	पञ्च मा.वि.	३
२०	शान्ती	रमादेवी घिमिरे सुवेदी	पञ्च मा.वि.	३
२१	घट्टे	सुकरानी राई	पञ्चकन्या मा.वि.	३
२२	प्रभा	नुमा पौडेल	पञ्चकन्या मा.वि.	३
२३	सिर्जना	कमला राई	पञ्चकन्या मा.वि.	३
२४	कोपिला	सिता तामाङ	महेन्द्रोदय आ.वि.	३
२५	देउमाई	लिलादेवि घिमिरे	महेन्द्रोदय आ.वि.	३
२६	फुलवारी	ज्ञानु कटुवाल	महेन्द्रोदय आ.वि.	३
२७	महेन्द्रोदय	जितमाया राई	महेन्द्रोदय आ.वि.	३
२८	महेन्द्रोदय	झनिमाया मगर	महेन्द्रोदय आ.वि.	३
२९	सिर्जना	उर्मीला पाण्डे	सहवीर आ.वि.	३
३०	दिपज्योती	मीनाकुमारी वि.क.	सूर्के आ.वि.	३
३१	सल्लेरी	ललीता लिम्बू	जनश्रम	४
३२	कञ्चनजंघा	सम्झना राई	भानुभक्त मा.वि	४
३३	खनाल गाउँ	तारादेवी सुवेदी खतिवडा	भानुभक्त मा.वि	४
३४	मंगलबारे	जमुना घिमिरे	भानुभक्त मा.वि	४
३५	लालित्य	वेद प्रसाद रिजाल	शिवशक्ति संस्कृत पाठशाला	४
३६	नेत्रज्योति	निरा पौड्याल	नेत्रज्योति आ.वि.	४
३७	देउमाई	जानुका कोइराला	जनकल्याण आ.वि.	५
३८	नमूना	रेनुकादेवी सुब्बा	नागेश्वरी आ.वि.	५
३९	सिंहदेवी	निर्मला लोरिन्देन	नागेश्वरी आ.वि.	५

क्र.सं.	वाल विकास केन्द्रको नाम	शिक्षक को नाम थर	मातृविद्यालय	ठेगाना (दे.न.पा.)
४०	ॐ तागेरा	आइतमाया लिम्बू	भगवती मा.वि	५
४१	भगवती	करुणा प्रधान लिम्बू	भगवती मा.वि	५
४२	लालीगुराँस	नेत्रकुमारी रेग्मी	भगवती मा.वि	५
४३	नवज्योती	सीता खनाल	भानुभक्त मा.वि.	५
४४	कालिकादेवी	सितादेवी आडदेम्बे	रुद्र आ.वि	५
४५	सूर्योदय	देविका रिजाल	लक्ष्मी मा.वि	५
४६	सावित्रादेवी	पुष्पा पिठाकोटे	सावित्रादेवी आ.वि.	५
४७	ज्ञानी	इन्द्रकला थापा	जनकल्याण आ.वि.	६
४८	सूर्योदय	जीतकुमारी लिम्बू	नागेश्वरी आ.वि.	६
४९	पञ्चकन्या	गीतादेवी श्रेष्ठ	पञ्चकन्या मा.वि.	६
५०	लालीगुराँस	टिकामाया पौडेल सापकोटा	पञ्चकन्या मा.वि.	६
५१	पुवामाई	इन्दिरा राउत	पुवामाई आ.वि.	६
५२	राजकुमारी	नेत्रकला भट्टराई	सिंहदेवी आ.वि.	६
५३	सेतीदेवी	धातृकाप्रसाद दाहाल	सिंहदेवी आ.वि.	६
५४	सिंहदेवी	चित्रकला दाहाल	सिंहदेवी आ.वि	६
५५	चुलीगाउँ	सिर्जना रेग्मी	आदर्श सिद्ध आ.वि.	७
५६	सुम्निमा	डम्बर कुमारी राई	आदर्श सिद्ध आ.वि.	७
५७	देउराली	सरिता राई	कन्काई आ.वि.	७
५८	जुनतारा	जीतमाया तामाङ	खान्दुरड मा.वि.	७
५९	दिपज्योती	इन्दिरा गुरागाई	खान्दुरड मा.वि.	७
६०	धनज्योती	सज्जा तामाङ	खान्दुरड मा.वि.	७
६१	पञ्चमी	शिर्जना राई	खान्दुरड मा.वि.	७
६२	श्रीजंघा	शान्ता देवी तामाङ	खान्दुरड मा.वि.	७
६३	कन्काई	चन्द्रमाया राना	गम्भिरपोखरी आ.वि.	७
६४	फाल्गुनन्द	तुलादेवी राई	गोर्खे आ.वि	७
६५	मखमली	विष्णु राई	जनकल्याण आ.वि.	८
६६		चन्द्रिमाया तामाङ	जनता आ.वि.	८
६७	प्रगतिशिल	तारादेवी गजमेर	जनता आ.वि.	८
६८	पोखरी	अस्मिता बराल	देउराली आ.वि	८

क्र.सं.	वाल विकास केन्द्रको नाम	शिक्षक को नाम थर	मातृविद्यालय	ठेगाना (दे.न.पा.)
६९	रामचन्द्र विद्या	भीमकुमारी पौडेल बराल	देउराली आ.वि.	८
७०	गोदावरी	ममता तामाङ घिसिङ	भगवती आ.वि.	८
७१	दिपज्योती	टीका दहाल अधिकारी	भगवती आ.वि.	८
७२	प्रगतिशिल	पुष्पा खनाल दाहाल	गजुरमुखी आ.वि.	९
७३	सिद्धवेदी	दुर्गामाया एक्तेन	गजुरमुखी आ.वि.	९
७४	मार्से	भीमा न्यौपाने	जीतपूर मा.वि.	९
७५	सिंहदेवी	पार्वता कार्की कट्टेल	जीतपूर मा.वि.	९
७६	अम्लाबुङ	डम्बर कुमारी मगर	त्रिभूवन आ.वि.	९
७७	देउमाई किनार	टीकाकुमारी कट्टेल	त्रिभूवन आ.वि.	९
७८	माइस्थान	विष्णुमाया गिरी	त्रिभूवन आ.वि.	९
७९	गोपिचन्द्र	सुनिता दाहाल	देउमाई आ.वि.	९
८०	फाल्गुनन्द	फणिन्द्र लिम्बू	देउमाई आ.वि.	९
८१	सरस्वती	ठगेन्द्र बहादुर मगर	देउमाई आ.वि.	९
८२	रुपज्योती	लक्ष्मी मगर	सिंहदेवी आ.वि.	९

स्रोत: देउमाई नगरपालिका पार्श्वचित्र निर्माण सर्वेक्षण २०७४/७५

४५. विद्यालहरूमा शौचालयको विवरण

तालिका ५०: बिद्यालयहरूमा शौचालय को अवस्था

क्र.सं.	विद्यालयको नाम	तह	वडा नं.	टोल	सौचालय को अवस्था			
					सौचालय छ/छैन	सौचालय संख्या	छुट्टै महिला सौचालय	सौचालय अपाङ्गमैत्री
१	श्री कञ्चनजंघा	आधारभूत	१	मूलडाँडा	छ	१	छैन	छैन
२	श्री डम्बरदेवी	मा. वि.	१	चौरी गाउँ	छ	५	छ	छ
३	श्री जनता	आधारभूत	१	खान्द्रुंग	छ	३	छ	छैन
४	श्री कमलदेवी	आधारभूत	१	मैदाने	छ	१	छैन	छैन
५	श्री सिंहबसन्त	आधारभूत	१	मैदाने	छ	२	छ	छैन
६	श्री जनता	आधारभूत	१	बरबोटे	छ	१	छैन	छैन
७	चमैता अंग्रेजी प्रतिष्ठान	आधारभूत	१	चौरी गाउँ	छ	१	छैन	छैन
८	महाभारा इ बो	मा. वि.	१	मैदाने	छ	६	छ	छैन

क्र.सं.	विद्यालयको नाम	तह	वडा नं.	टोल	सौचालय को अवस्था			
					सौचालय छ/छैन	सौचालय संख्या	छुट्टै महिला सौचालय	सौचालय अपाङ्गमैत्री
	स्कूल							
९	श्री सिद्धदेउमाई	आधारभूत	१	धप्पर टार	छ	३	छ	छैन
१०	श्री सिंहदेवी	आधारभूत	२	महाबिर	छ	२	छैन	छ
११	श्री भानुदय	आधारभूत	२	पुङ्गफुङ्ग	छ	१	छैन	छैन
१२	बाघशिला	आधारभूत	२	बाघशिला	छ	२	छ	छैन
१३	सावजुङ्ग	आधारभूत	२	साब्जुंग	छ	२	छैन	छैन
१४	देवीस्थान	आधारभूत	२	साब्जुंग	छ	२	छैन	छैन
१५	सरस्वती	आधारभूत	२	तपेवा	छ	१	छैन	छैन
१६	सूर्योदय शिक्षा सदन	मा. वि.	३	मंगलबारे	छ	४	छ	छैन
१७	सहवीर	आधारभूत	३	मुलखर्क	छ	१	छ	छैन
१८	श्री सिंहदेवी	आधारभूत	३	हातेढुंगा	छ	२	छैन	छैन
१९	गजुरमुखी विद्या मन्दिर	आधारभूत	३	शान्तिडाँडा	छ	१	छैन	छैन
२०	श्री पञ्च	मा. वि.	३	शान्तिडाँडा	छ	३	छ	छैन
२१	श्री सुर्के	आधारभूत	३	सुर्के	छ	२	छ	छैन
२२	हिमालयन	मा. वि.	३	शान्तिडाँडा	छ	३	छ	छ
२३	महेन्द्रोदय	आधारभूत	३	गाग्रेभन्ज्यांग	छ	२	छ	छैन
२४	त्रिजुगा	आधारभूत	३	राँकेटार	छ	१	छ	छ
२५	इलाम मार्निंग ग्लोरी	मा. वि.	४	चित्रे	छ	४	छ	छैन
२६	मंगलबारे बहुमुखी क्याम्पस		४	भोजपुरे टोल	छ	१	छ	छैन
२७	सिर्जनशील	मा. वि.	४	याक्सी	छ	६	छ	छैन
२८	जनस्रम	आधारभूत	४	सिङ्गलप्पा	छ	२	छ	छैन
२९	भानुभक्त	मा. वि.	४	मंगलबारे	छ	६	छ	छैन
३०	नेत्रज्योति	आधारभूत	४	याक्सी	छ	२	छ	छैन
३१	लक्ष्मी	आधारभूत	५	क्याबुंग	छ	२	छैन	छ
३२	जनकल्याण	आधारभूत	५	आडदाड	छ	२	छ	छैन
३३	सावित्रादेवी	आधारभूत	५	आडदाड	छ	१	छैन	छैन
३४	श्री रुद्र	आधारभूत	५	सिङ्गलप्पा	छ	२	छ	छैन

क्र.सं.	विद्यालयको नाम	तह	वडा नं.	टोल	सौचालय को अवस्था			
					सौचालय छ/छैन	सौचालय संख्या	छुट्टै महिला सौचालय	सौचालय अपाङ्गमैत्री
३५	श्री कालिका	आधारभूत	५	सिङ्गलप्या	छ	१	छैन	छैन
३६	नमुना बो. स्कुल	आधारभूत	५	धुसेनी	छ	२	छ	छैन
३७	भगवती	मा. वि.	५	बरभञ्जाड	छ	६	छ	छैन
३८	नागेश्वरी	आधारभूत	५	बारुड	छ	२	छ	छैन
३९	श्री सिंहदेवी	आधारभूत	६	फुटुक	छ	२	छ	छैन
४०	एभान्जेलीना इ. बो स्कुल	आधारभूत	६	फुटुक	छ	२	छ	छैन
४१	श्री पञ्चमी ई. बो. स्कुल	आधारभूत	७	पंचमी	छ	३	छ	छैन
४२	श्री खान्द्रुंग	मा. वि.	७	पंचमी	छ	५	छ	छ
४३	श्री गम्भीर पोखरी	आधारभूत	७	पोखरीगाउँ	छ	१	छैन	छैन
४४	श्री आदर्श सिद्ध	आधारभूत	७	नामथला	छ	२	छ	छ
४५	श्री कन्काई	आधारभूत	७	बास्थाल	छ	१	छैन	छैन
४६	श्री गोर्खे	आधारभूत	७	गोर्खे गाउँ	छ	२	छ	छ
४७	श्री जनता	आधारभूत	८	तालखर्क	छ	३	छ	छैन
४८	इलाम दिपशिखा बो स्कुल	आधारभूत	८	जीतपुरे वजार	छ	३	छ	छैन
४९	दत्तात्रय बो स्कुल	मा. वि.	८	बराल गाउँ	छ	४	छ	छैन
५०	एक्स आर्मी गोरखा एक्जेम्पली इ.बो.	आधारभूत	८	अम्बोटे	छ	२	छ	छैन
५१	जनकल्याण	आधारभूत	८	आम्बोटे	छ	२	छ	छैन
५२	भगवती	आधारभूत	८	आम्बोटे	छ	२	छ	छैन
५३	देउराली	आधारभूत	८	देउराली	छ	२	छ	छैन
५४	श्री सयपत्री विद्या मन्दिर	आधारभूत	९	नवमी	छ	३	छ	छैन
५५	श्री त्रिभुवन	आधारभूत	९	लिङ्गदिङ्ग	छ	२	छ	छैन
५६	श्री देउमाई	आधारभूत	९	सुबिदर भन्ज्यांग	छ	२	छ	छैन
५७	श्री गजुरमुखी	आधारभूत	९	माझ गाउँ	छ	३	छ	छैन
५८	जितपुर	मा. वि.	९	नवमी	छ	४	छ	छैन

क्र.सं.	विद्यालयको नाम	तह	वडा नं.	टोल	सौचालय को अवस्था			
					सौचालय छ/छैन	सौचालय संख्या	छुट्टै महिला सौचालय	सौचालय अपाङ्गमैत्री
५९	श्री सिंहवाहिनी	आधारभूत	९	कटहरा	छ	२	छ	छैन
६०	शिद्धदेवी सरस्वती	आधारभूत	९	जितपूर	छ	२	छ	छैन

स्रोत: देउमाई नगरपालिका पार्श्वचित्र निर्माण सर्वेक्षण २०७४/७५

४६. शिक्षक तथा कक्षा कोठाको पर्याप्तता

तालिका ५१: विद्यालयहरूमा शिक्षक विधार्थी र कक्षा कोठाको अवस्था

क्र.सं.	विद्यालयको नाम	तह	वडा नं.	टोल	विद्यार्थी संख्या			शिक्षक संख्या			कक्षा कोठा संख्या
					छात्र	छात्रा	जम्मा	शिक्षक	शिक्षिका	जम्मा	
१	श्री कञ्चनजंघा	आधारभूत	१	मूलडाँडा	२६	२४	५०	१	१	२	६
२	श्री डम्बरदेवी	मा. वि.	१	चौरी गाउँ	४६७	६७०	११३७	५०	१०	६०	१८
३	श्री जनता	आधारभूत	१	खान्द्रुंग	५५	४२	९७	६	६	१२	८
४	श्री कमलदेवी	आधारभूत	१	मैदाने	८	१०	१८	१	१	२	८
५	श्री सिंहबसन्त	आधारभूत	१	मैदाने	३३	३३	६६	६	३	९	११
६	श्री जनता	आधारभूत	१	बरबोटे	२	३	५	१	०	१	५
७	चमैता अंग्रेजी प्रतिष्ठान	आधारभूत	१	चौरी गाउँ	५१	५९	११०	६	४	१०	
८	महाभारा इ बो स्कूल	मा. वि.	१	मैदाने	६४	५५	११९	७	८	१५	१५
९	श्री सिद्धदेउमाई	आधारभूत	१	धप्पर टार	६०	६६	१२६	६	१	७	९
१०	श्री सिँहदेवी	आधारभूत	२	महाबिर	६	११	१७	१	०	१	४
११	श्री भानुदय	आधारभूत	२	पुङ्गफुङ्ग	११	१०	२१	१	३	४	९
१२	बाघशिला	आधारभूत	२	बाघशिला	६	२	८	२	४	६	६
१३	सावजुङ्ग	आधारभूत	२	साब्जुंग	५०	४३	९३	३	३	६	८
१४	देवीस्थान	आधारभूत	२	साब्जुंग	४१	३३	७४	३	३	६	६
१५	सरस्वती	आधारभूत	२	तपेवा	२४	२४	४८	२	३	५	१०
१६	सूर्योदय शिक्षा सदन	मा. वि.	३	मंगलबारे	१४२	१९०	३३२	१०	७	१७	२१

क्र.सं.	विद्यालयको नाम	तह	वडा नं.	टोल	विद्यार्थी संख्या			शिक्षक संख्या			कक्षा कोठा संख्या
					छात्र	छात्रा	जम्मा	शिक्षक	शिक्षिका	जम्मा	
१७	सहवीर	आधारभूत	३	मुलखर्क	१८	२८	४६	२	४	६	६
१८	श्री सिंहदेवी	आधारभूत	३	हातेढुंगा	१४	१२	२६	१	२	३	६
१९	गजुरमुखी विद्या मन्दिर	आधारभूत	३	शान्तिडाँडा	३१	३१	६२	३	४	७	७
२०	श्री पञ्च	मा. वि.	३	शान्तिडाँडा	९०	११८	२०८	१४	७	२१	९
२१	श्री सुर्के	आधारभूत	३	सुर्के	४	५	९	१	२	३	६
२२	हिमालयन	मा. वि.	३	शान्तिडाँडा	१४८	१३२	२८०	९	९	१८	१३
२३	महेन्द्रोदय	आधारभूत	३	गाग्रेभन्ज्यांग	५४	५६	११०	८	६	१४	१०
२४	त्रिजुगा	आधारभूत	३	राँकेटार	१५	८	२३	१	२	३	४
२५	इलाम मार्निंग ग्लोरी	मा. वि.	४	चित्रे	१०३	१४३	२४६	८	७	१५	१८
२६	मंगलबारे बहुमुखी क्याम्पस		४	भोजपुरे टोल	५५	११३	१६८	१२	३	१५	२४
२७	सिर्जनशील	मा. वि.	४	याक्सी	३१०	२६८	५७८	११	८	१९	२०
२८	जनस्रम	आधारभूत	४	सिङ्गलप्पा	८	१४	२२	२	३	५	९
२९	भानुभक्त	मा. वि.	४	मंगलबारे	२५१	२७८	५२९	२७	८	३५	२२
३०	नेत्रज्योति	आधारभूत	४	याक्सी	१८	२५	४३	२	३	५	४
३१	लक्ष्मी	आधारभूत	५	क्याबुंग	२४	४४	६८	२	१०	१२	६
३२	जनकल्याण	आधारभूत	५	आडदाड	३८	४२	८०	४	६	१०	१०
३३	सावित्रादेवी	आधारभूत	५	आडदाड	११	१२	२३	१	१	२	६
३४	श्री रुद्र	आधारभूत	५	सिङ्गलप्पा	४७	५१	९८	७	२	९	८

क्र.सं.	विद्यालयको नाम	तह	वडा नं.	टोल	विद्यार्थी संख्या			शिक्षक संख्या			कक्षा कोठा संख्या
					छात्र	छात्रा	जम्मा	शिक्षक	शिक्षिका	जम्मा	
३५	श्री कालिका	आधारभूत	५	सिङ्गलप्पा	७	५	१२	०	२	२	५
३६	नमुना बो. स्कुल	आधारभूत	५	धुसेनी	५९	४७	१०६	३	७	१०	९
३७	भगवती	मा. वि.	५	बरभञ्जाड	१४२	१६७	३०९	१५	६	२१	१५
३८	नागेश्वरी	आधारभूत	५	बारुड	५८	६८	१२६	५	४	९	८
३९	श्री सिंहदेवी	आधारभूत	६	फुटुक	३४	३८	७२	८	३	११	९
४०	एभान्जेलीना इ. बो	आधारभूत	६	फुटुक	६४	४२	१०६	४	४	८	८
४१	श्री पञ्चमी ई. बो. स्कूल	आधारभूत	७	पंचमी	२६	२४	५०	१८	६	२४	१२
४२	श्री खान्द्रुंग	मा. वि.	७	पंचमी	१८७	२१०	३९७	३०	१९	४९	१९
४३	श्री गम्भीर पोखरी	आधारभूत	७	पोखरीगाउँ	३८	३८	७६	८	४	१२	६
४४	श्री आदर्श सिद्ध	आधारभूत	७	नामथला	१४०	११४	२५४	१५	८	२३	११
४५	श्री कन्काई	आधारभूत	७	बास्थाल	११	११	२२	३	१	४	६
४६	श्री गोर्खे	आधारभूत	७	गोर्खे गाउँ	११	१११	१२२	१	०	१	४
४७	श्री जनता	आधारभूत	८	तालखर्क	६३	८०	१४३	७	५	१२	११
४८	इलाम दिपशिखा बो स्कूल	आधारभूत	८	जीतपुरे वजार	९२	७०	१६२	७	४	११	१२
४९	दत्तात्रय बो स्कुल	मा. वि.	८	बराल गाउँ	६५	५६	१२१	८	२	१०	१४
५०	एक्स आर्मी गोरखा एक्जेम्पली इ.बो.	आधारभूत	८	अम्बोटे	१०	९	१९	०	४	४	५
५१	जनकल्याण	आधारभूत	८	आम्बोटे	२६	१८	४४	२	२	४	४

क्र.सं.	विद्यालयको नाम	तह	वडा नं.	टोल	विद्यार्थी संख्या			शिक्षक संख्या			कक्षा कोठा संख्या
					छात्र	छात्रा	जम्मा	शिक्षक	शिक्षिका	जम्मा	
५२	भगवती	आधारभूत	८	आम्बोटे	६१	६५	१२६	७	५	१२	९
५३	देउराली	आधारभूत	८	देउराली	८	१२	२०	१	१	२	५
५४	श्री सयपत्री विद्या मन्दिर	आधारभूत	९	नवमी	९७	११०	२०७	५	१३	१८	१५
५५	श्री त्रिभुवन	आधारभूत	९	लिङ्गदिङ्ग	८१	८५	१६६	८	६	१४	१३
५६	श्री देउमाई	आधारभूत	९	सुबिदर भन्ज्यांग	२५	१७	४२	४	२	६	६
५७	श्री गजुरमुखी	आधारभूत	९	माझ गाउँ	३३	३६	६९	४	३	७	८
५८	जितपुर	मा. वि.	९	नवमी	१७२	२७४	४४६	२४	६	३०	३६
५९	श्री सिंहवाहिनी	आधारभूत	९	कटहरा	३	३	६	१	०	१	४
६०	शिद्धदेवी सरस्वती	आधारभूत	९	जितपुर	१२	१२	२४	२	१	३	६
जम्मा					३,८१०	४,३७७	८,१८७	४११	२६२	६७३	५९२

स्रोत: देउमाई नगरपालिका पार्श्वचित्र निर्माण सर्वेक्षण २०७४/७५

जम्मा विद्यार्थी संख्या : ८,१८७

जम्मा शिक्षक संख्या : ६७३ विद्यार्थी शिक्षक अनुपात:- १२:१ (१२ विद्यार्थी बराबर एक शिक्षक)

जम्मा कक्षा कोठा संख्या : ५९२ विद्यार्थी कक्षा कोठा अनुपात :- १३:१ (१३ विद्यार्थी बराबर एक कक्षा कोठा)

४७. विद्यमान स्वास्थ्य सेवाहरु

तालिका ५२: नगरपालिकामा रहेका विद्यमान स्वास्थ्य सेवाहरु

क्र.सं.	स्वास्थ्य सेवा	संख्या
१	जनस्वास्थ्य कार्यालय	१
२	सरकारी अस्पताल	१
३	प्रसुती गृह	
४	वाल अस्पताल	
५	आयुर्बेद अस्पताल	
६	प्राकृतिक चिकित्सा	
७	स्वास्थ्य चौकी	६
८	उप-स्वास्थ्य चौकी	
९	प्राथमिक स्वास्थ्य केन्द्र	१
१०	निजि अस्पताल	
११	फार्मोसी	४
१२	चिकित्सक संख्या	२
१३	चिकित्सक अनुपात	
१४	क्लिनिक	२
१५	बर्थिङ सेन्टर:	४
१६	पोलि क्लिनिक	२
१७	स्वास्थ्य संस्थामा सुत्केरी गराउने प्रतिशत	
१८	दक्ष स्वास्थ्यकर्मी बाट सुत्केरी गराउने	४
१९	सुडेनीवाट सुत्केरी गराउने प्रतिशत:	
२०	भिसीटी केन्द्र संख्या:	
२१	महिला स्वयम सेविका संख्या:	१३५
२२	टि.बी. उपचार केन्द्र:	६
२३	परिवार नियोजन का ५ बिधी र ३ बिधीको सेवा उपलब्ध स्वास्थ्य संस्था संख्या:	१२२
२४	बि.ओ.सी.(आधारभुत):	१
२५	सि.ई.ओ.सी.(अपरेसन सेवा) उपलब्ध स्वास्थ्य संस्था	
२६	गर्भवती जाँच पहिलो पटकको प्रतिशत:	१४१
२७	गर्भवती जाँच चौथो पटक सम्मको प्रतिशत:	११४

२८	सुत्केरी पश्चात जाच गराउन आउने प्रतिशतः	७५
----	---	----

स्रोत: देउमाई नगरपालिका स्वास्थ्य विभाग

तालिका ५३: नगरपालिकामा रहेका स्वास्थ्य सेवा प्रदायक संस्थाहरु

क्र.सं	स्वास्थ्य संस्थाको नाम	वडा न	टोल	प्रमुखको नाम	सम्पर्क न	स्वमित्य
१	मंगलबारे प्राथमिक स्वस्थ केन्द्र	४	मंलाबारे बजार	डा.सुबास अधिकारी	९८४७०१२३८८	सरकारी
२	फाकफोक आयुर्वेदिक औषधालय	४	तल्लो बुधबारे	तुलसी भट्टराई	९८४२७२९४५३	सरकारी
३	चमैता स्वास्थ्य चौकी	१	चौरी गाउँ	गोपाल आचार्य	९७५२६०५५४४	सरकारी
४	धुसेनी स्वास्थ्य चौकी	५	बोहरीबोटे	नारायण प्रसाद बुढाथोकी	९८१७९४०००२	सरकारी
५	शान्तिडाँडा स्वास्थ्य चौकी	६	शान्तिडाँडा			सरकारी
६	नगर स्वास्थ्य केन्द्र	७	सब्जुंग			सरकारी
७	सिद्धिथुम्का स्वास्थ्य चौकी	७	सिद्धिथुम्का			सरकारी
८	लोकशंम सुब्बा आयुर्वेदिक	४	मंगलबारे बजार	अनिल राई	९८४२६३५०५०	निजि
९	देउमाइ पोली क्लिनिक	४	मंगलबारे बजार	जय मोहन शिंग	२७४०००७०	निजि
१०	सु स्वाथ डेन्टल	४	मंगलबारे बजार	मनोज महत	९८४२२०९२८८	निजि
११	राँके मेडिकल हल	१	राँके	राजेश कुमार शाहा	९८१९३४६३९०	निजि
१२	बौद्ध फार्मोसी	१	राँके	जीवन कार्की	९८१६००१५७५	निजि

स्रोत: देउमाई नगरपालिका पार्श्वचित्र निर्माण सर्वेक्षण २०७४/७५

४८. खोप सेवाको विवरण

तालिका ५४: विगत ३ आर्थिक वर्षमा नगरबाट खोप सेवा प्राप्त गर्ने बालबालिकाको विवरण

क्र.सं.	विवरण	आ.व. २०७२/७३	आ.व. २०७३/७४	आ.व. २०७४/७५
		संख्या	संख्या	संख्या
१	वि.सि.जि.	१०२	११०	१०७

२	डि.पि.टि.		८९	१०७
३	हेपाटाइटिस “वि”		१०९	१०७
४	दादुरा	११२	११४	१०३
५	पोलियो ३		१०९	१०७
६	टि.टि (गर्भवती महिला)	३४९		

स्रोत: देउमाई नगरपालिका स्वास्थ्य विभाग

तालिका ५५: नगरका ३ वर्ष सम्मका बच्चाहरुमा खोप सेवा प्राप्त गर्ने बालबालिकाको विवरण

खोप लाउने संख्या	
खोपको नाम	खोप लगाउने संख्या
BCG	१,३४५
DPT-1	१,२७७
DPT-2	१,१५७
DPT-3	९८३
दादुरा	६४५
Hepatitis B	३८४
अन्य	१३
जम्मा	५,८०४

स्रोत: देउमाई नगरपालिका पार्श्वचित्र निर्माण सर्वेक्षण २०७४/७५

४९. विगत ३ वर्षहरुको पोषणको अवस्था

तालिका ५६: तीन बर्षमा पोषणको अवस्था

सूचांकहरु	आ.व. २०७२/७३	आ.व. २०७३/७४
५ वर्ष भन्दा मुनिको बृद्धि अनुगमन (पटक)	११२०	७९०
गर्भवती महिलाहरुका लागि आइरन चक्की वितरण (जना)	१६०	१२७
गर्भवती महिलाहरुले प्राप्त गरेको जुकाको औषधी (जना)	१६०	१२७
सुत्केरी भएका महिलाहरुका लागि भिटामिन ए वितरण (जना)	७४	४६
६ महिना देखि ५ वर्ष सम्मका बच्चाहरुलाई खुवाएको भिटामिन ए (जना)	६६५	६३५
१ देखि ५ वर्ष सम्मका बच्चाहरुलाई खुवाएको जुकाको औषधी (जना)	६०९	५८०

स्रोत : देउमाई न.पा. स्वास्थ्य विभाग

५०. कुपोषणको अवस्था

देउमाई नगरपालिका को स्वास्थ्य विभाग कार्यालय प्राप्त जानकारी अनुसार आ.व. २०७३/७४ मा देउमाई नगरपालिकामा २% बालबालिकामा कुपोषण रहेको तथ्याङ्क रहेको छ ।

स्रोत : देउमाई न. पा स्वास्थ्य विभाग प्रमुख

५१. स्वास्थ्य बिमा कार्यक्रम

तालिका ५७: स्वास्थ्य बिमा गरे/नगरेको विवरण

वडा नं.	सरकारी स्वास्थ्य बिमा			जम्मा घरधुरी संख्या
	छ	छैन	थाहा नभएको	
१	८९	७८५	७	८८१
२	४३	७४०	१०	७९३
३	१७९	८४२	९	१,०३०
४	१०७	५३०	९	६४६
५	१२२	७०२	१५	८३९
६	१५३	३९५	५८	६०६
७	७६	६१८	५	६९९
८	७७	६००	८	६८५
९	१०१	८०९	३५	९४५
जम्मा	९४७	६,०२१	१५६	७,१२४
प्रतिशत (%)	१३.२९	८४.५२	२.१९	१००

स्रोत: देउमाई नगरपालिका पार्श्वचित्र निर्माण सर्वेक्षण २०७४/७५

५२. रगत समूह (Blood Group) सम्बन्धि विवरण

तालिका ५८: रगत समूह सम्बन्धि विवरण

वडा नं.	रगत समूह								थाहा नभएको
	A-	A+	AB-	AB+	B-	B+	O-	O+	
१	३	११६	१	२३	४	९८	८	९५	४,१३६
२	६	११८	२	४०	३	१०६	३६	११६	३,३९५
३	७	१८५	१	५१	२	१५१	१८	१६७	४,३२९
४	३	१४३		४०	३	१३०	१२	१४७	२,६४१
५	७	६४		२२	१	७४	५	९७	४,०२१

६	६	२९	१	१७	१	३२	७	५७	२,७५७
७	१	२६		४	१	१६		३५	३,२१२
८	२	३८	१	१८		४०	८	५२	३,१७९
९		७८		२२	३	७५	९	१३७	४,२०८
जम्मा	३५	७९७	६	२३७	१८	७२२	१०३	९०३	३१,८७८

स्रोत: देउमाई नगरपालिका पार्श्वचित्र निर्माण सर्वेक्षण २०७४/७५

५३. लिंग अनुसार वाल बिवाह सम्बन्धी विवरण (१८ वर्ष मुनिका)

तालिका ५९: बाल बिबाहको अवस्था

वडा नं.	१८ वर्ष भन्दा कम उमेरमा विवाह भएकाहरुको संख्या		जम्मा
	महिला	पुरुष	
१	३०८	१०८	४१६
२	२४३	७१	३१४
३	३५२	९४	४४६
४	२२७	६४	२९१
५	३६५	१४८	५१३
६	२०१	४७	२४८
७	२३०	६८	२९८
८	२९७	९६	३९३
९	४२३	११५	५३८
जम्मा	२,६४६	८११	३,४५७

स्रोत: देउमाई नगरपालिका पार्श्वचित्र निर्माण सर्वेक्षण २०७४/७५

देउमाई नगरपालिका को हाल को जनसंख्यामा ३,४५७ जनाको १८ वर्ष भन्दा कम उमेर मा विवाह भएको तथ्यांक छ । त्यसै गरि हाल को सर्वेक्षण सम्ममा १८ वर्ष नपुगेका तर विवाह भएकाहरु को जनसंख्या ५३ (महिला ४३, पुरुष १०) रहेको छ ।

५४. स्वास्थ्य सम्बन्धी सूचांकहरु

तालिका ६०: नगरपालिकाको स्वास्थ्य सूचांकहरु

क्र.स.	विवरण	इकाइ	०७३/७४
१	कुपोषण दर	प्रतिशत	२%
२	पूर्ण खोपको अवस्था	प्रतिशत	९८%

३	झाडा पखाला रोग लाग्ने दर	प्रतिशत	१५%
४	स्वासप्रश्वास रोग लाग्ने दर	प्रतिहजार	२० (जम्मा १२४० जना)
५	कम तौल भएका ५ बर्ष मूनीका बालबालिकाहरु	प्रतिशत	२%
६	१५-२४ बर्षको जनसंख्यामा एच.आइ.भी	संख्या	-
७	गर्भवती महिलामा आइरन तत्वको कमीको कारण हुने एनिमिया	प्रतिशत	-
८	परिवार नियोजनका साधनको उपयोग दर	संख्या	१२
९	३० मिनेट भित्र स्वास्थ्य सेवामा पहुँच भएको जनसंख्या	संख्या	-
१०	पूर्ण संस्थागत प्रसुती हुने संख्या	संख्या	२४
११	प्रसुती वडा भएका स्वास्थ्य संस्था	संख्या	२
१२	चारै पटक पूर्व प्रसुती सेवा लिने गर्भवती महिला	प्रतिशत	२५%
१३	तालिम प्राप्त स्वास्थ्यकर्मीबाट प्रसुती हुने दर	प्रतिशत	५%
१४	बर्थिङ सेन्टर	संख्या	२
१५	निःशुल्क रुपले प्रदान गरिने औषधीको प्रकार	संख्या	५७
१६	आफ्नै भवन भएका स्वास्थ्य संस्था	संख्या	३
१७	आयुर्वेद सेवाबाट लाभान्वित हुने जनसंख्या	संख्या	७ जना प्रति दिन
१८	आयुर्वेद औषधालय	संख्या	१ (सरकारी), १ (निजि)
१९	योग तथा प्राकृतिक चिकित्सा	संख्या	०
२०	नसर्ने रोगबाट प्रभावित जनसंख्या	संख्या	६०%
२१	एम्बुलेन्स संख्या	संख्या	१ (बिग्रेको)

स्रोत : देउमाई न.पा. स्वास्थ्य विभाग प्रमुख

५५. बालक्लबहरुको विवरण

तालिका ६१: नगरपालिका क्षेत्रका बाल क्लब रहेका विद्यालय को विवरण

वडा नं.	टोल	विद्यालयको नाम	तह	बाल क्लबको अध्यक्ष
१	चौरी गाउँ	श्री डम्बरदेवी माध्यामिक विद्यालय	मा. वि.	सजिना राई
१	खान्द्रुंग	श्री जनता आधारभूत विद्यालय, खान्द्रुंग	आधारभूत	जनम राई
१	मैदाने	श्री सिंहबसन्त आधारभूत विद्यालय	आधारभूत	दिपेश धमला
१	चौरी गाउँ	चमैता अंग्रेजी प्रतिष्ठान	आधारभूत	रुपक गुरुड
१	मैदाने	महाभारा इ बो स्कुल	मा. वि.	दिपक गुरुड

वडा नं.	टोल	विद्यालयको नाम	तह	बाल क्लबको अध्यक्ष
२	पुङ्गफुङ्ग	श्री भानुदय आधारभूत विद्यालय	आधारभूत	
२	साब्जुंग	सावजुङ्ग आधारभूत विद्यालय	आधारभूत	मथुरा राई
२	साब्जुंग	देवीस्थान आधारभूत विद्यालय	आधारभूत	निमेष रेग्मी
२	तपेवा	सरस्वती आधारभूत विद्यालय	आधारभूत	मदन कुमार मुखिया
३	हातेढुंगा	श्री सिंहदेवी मा. वि.	आधारभूत	बिशाल श्रेष्ठ
३	शान्तिडाँडा	श्री पञ्च मा. वि.	मा. वि.	दिनेश कटवाल
३	सुर्के	श्री सुर्के आधारभूत विद्यालय	आधारभूत	अलिना मगर
३	गाग्रेभन्ज्यांग	महेन्द्रोदय आधारभूत विद्यालय	आधारभूत	उमेश फुयाल
४	याक्सी	श्री शिवशक्ति गुरुकुल	गुरुकुल	नबिन लुगुन
४	याक्सी	सिर्जनशील मा. वि.	मा. वि.	सोनु गुरुङ
४	सिङ्गलप्पा	जनस्रम आधारभूत विद्यालय	आधारभूत	अंकित खनाल
५	आडदाड	जनकल्याण आधारभूत विद्यालय	आधारभूत	केशव
५	सिङ्गलप्पा	श्री रुद्र आधारभूत विद्यालय	आधारभूत	मनिता दाहाल
५	सिङ्गलप्पा	श्री कालिका आधारभूत विद्यालय	आधारभूत	प्रबिना तामाङ
५	धुसेनी	नमुना बो. स्कुल आधारभूत विद्यालय	आधारभूत	धिरेन लिम्बु
५	बारुड	नागेश्वरी आ.वि. आधारभूत विद्यालय	आधारभूत	बिशाल पौडेल
७	पंचमी	श्री खान्द्रुंग मा. वि.	मा. वि.	दिपेश लिम्बु
७	पोखरीगाउँ	श्री गम्भीर पोखरी आधारभूत विद्यालय	आधारभूत	सन्देश आचार्य
८	तालखर्क	श्री जनता आधारभूत विद्यालय	आधारभूत	दृष्टि दाहाल

स्रोत: देउमाई नगरपालिका पार्श्वचित्र निर्माण सर्वेक्षण २०७४/७५

५६. जन्मदर्ता भएका बालबालिकाको संख्या

तालिका ६२: जन्मदर्ता भएका बालबालिकाहरू (१६ वर्ष मुनि)

वडा न	थाहा नभएको	नभएको	जन्म दर्ता भएको		
			बालिका	बालक	जम्मा
१	६	८६	५५९	५६६	१,१२५
२	१४	१२४	३७३	३७४	७४७
३	२	११०	५०१	५३६	१,०३७
४	३	६५	३१०	३३७	६४७
५	११	१३२	४०२	४६६	८६८
६	१	३८	३११	३२४	६३५
७	४	८६	३६९	३५९	७२८

८	४	११४	३५०	३९३	७४३
९	४	९८	४९५	५४०	१,०३५
जम्मा	४९	८५३	३,६७०	३,८९५	७,५६५

स्रोत: देउमाई नगरपालिका पार्श्वचित्र निर्माण सर्वेक्षण २०७४/७५

देउमाई नगरपालिका को १६ वर्ष मुनिका कुल ८,४६७ जना मध्ये ७,५६५ जना (८९.३४%) को जन्म दर्ता भएको तथ्यांक छ । कार्यालय बाट प्राप्त जानकारी अनुसार आ.व. २०७४/७५ मा मात्र ९८१ बालक र ८२६ बालिका को जन्म दर्ता भएको छ ।

५७. वातावरण तथा सरसफाई

तालिका ६३: वातावरण तथा सरसफाई

क्र. सं.	विवरण	संख्या
१	सार्वजनिक शौचालय	१ वटा
२	फोहरपानी प्रशोधनशाला	० वटा
३	पीउने पानी प्रशोधनशाला	० वटा
४	ल्याण्डफिल साइट (डम्पिङ साइट)	१ वटा
५	सरसफाई व्यवस्थापन सवारी साधनको अवस्था	१ वटा
६	सरसफाई कर्मचारी संख्या	४ जना

स्रोत : नगरपालिकाको कार्यालय योजना विभाग प्रमुख

५८. फोहरमैला व्यवस्थापन

देउमाई नगरपालिकाले नगर केन्द्र मंगलबारे बजार को फोहरमैला आफै व्यवस्थापन गर्ने गरेको छ । बजार सरसफाई तथा फोहर संकलन गर्न ४ कर्मचारी र एक टिप्पर रहेका छन् । नगरपालिकाले साप्ताहिक रुपमा बजार को फोहर संकलन गरेर वडा नं ५, धुसेनी स्थित डम्पिङ साइट मा लगेर विसर्जन गर्ने गरेको छ । जैविक फोहर खोले तथा मल को रुप मा प्रयोग हुने हुँदा नकुहिने प्लाष्टिकजन्य र सिसाजन्य फोहर मात्र नगर को मुख्य समस्या को रुप मा रहेको छ ।

५९. कृषि सेवा केन्द्र, उपकेन्द्र, कृषक समूह,

तालिका ६४: कृषि सेवा केन्द्र

वडा नं.	विवरण	कार्यालय रहेको स्थान	सम्पर्क व्यक्ति	सम्पर्क न
३	नगर कृषि सेवा कार्यालय	सचिवालय		

१	कृषि सम्पर्क कार्यालय	वडा कार्यालय , १		
९	कृषि सम्पर्क कार्यालय	वडा कार्यालय , ९		

स्रोत: देउमाई नगरपालिका पार्श्वचित्र निर्माण सर्वेक्षण २०७४/७५

तालिका ६५: कृषक समूह

क्र.सं.	कृषि समूहको नाम	साविकको ठेगाना	दे.न.पा. वडा नं.
१	श्री नमूना कृषि समूह	चमैता ३	१
२	जनसामुहिला मुलडाँडा कृषि समूह	चमैता ५	१
३	देउसे डाँडा अर्गानिक कृषि समूह	चमैता ५	१
४	घट्टेमाई कृषि तथा पशुपालन कृषि समूह	चमैता ६	१
५	धप्पर बीउ आलु तथा तरकारी वीउ उत्पदन कृषि समूह	चमैता ६	१
६	महिला जागरण बचत समूह	चमैता ६	१
७	बरभञ्जङ्ग अर्गानिक कृषि समूह	चमैता ६	१
८	श्री कृषि समूह	चमैता ६	१
९	जलकन्या कृषक महिला वचत समूह	चमैता ७	२
१०	नवज्योति कृषि तथा पशुपालन कृषि समूह	मंगलवारे ३	२
११	जनजागरण ब. क कृषि समूह	मंगलवारे ३	२
१२	चेतनशिल महिला कृषि समूह	मंगलवारे ५	२
१३	इच्छुक महिला कृषि समूह	मंगलवारे ७	२
१४	प्रगतिशिल महिला कृषि समूह	मंगलवारे ८	२
१५	जनचेतना महिला कृषि समूह	मंगलवारे ८	२
१६	सृजनशील ब. कृषि समूह	मंगलवारे ४	३
१७	दलित महिला कृषि समूह	मंगलवारे ४	३
१८	साना किसान चिया समूह	शान्तिडाँडा ६	३
१९	राकेटार जडिवुटी कृषि समूह	शान्तिडाँडा ६	३
२०	अगुवा महिला कृषि समूह	मंगलवारे १	४
२१	नमुना युवा कृषि समूह	मंगलवारे १	४
२२	प्रतिमामुखी कृषि समूह	धुसेनी ७	५
२३	सृजनशील कृषि समूह	धुसेनी १	५
२४	जन जागृति बचत समूह	धुसेनी ३	५
२५	सृजना बचत कृषि समूह	धुसेनी ५	५

क्र.सं.	कृषि समुहको नाम	साविकको ठेगाना	दे.न.पा. वडा नं.
२६	लालीगुराँस कृषि तथा खाद्यान्न कृषि समुह	धेसेनी १	५
२७	नमूना कृषि समुह	मंगलवारे ९	५
२८	जागरण महिला कृषि समुह	मंगलवारे ९	५
२९	नवजागृति कृषि विकास तथा पशुपालन समुह	शान्तिडाँडा ९	६
३०	घट्टेकुलो कृषि तथा पशुपालन कृषि समुह	शान्तिडाँडा १	६
३१	मनकामना ब. कृषि समुह	शान्तिडाँडा १	६
३२	सूर्यमुखी महिला कृषि समुह	शान्तिडाँडा १	६
३३	एकलव्य कृषि समुह	शान्तिडाँडा २	६
३४	हरियाली कृषक समुह	शान्तिडाँडा ३	६
३५	दिपज्योति कृषि तथा पशुपालन कृषि समुह	शान्तिडाँडा ९	६
३६	नवदुर्गा कृषि तथा सामुदायीक संस्था	शान्तिडाँडा ९	६
३७	पंचकन्या असल कृषि समुह	शान्तिडाँडा ९	६
३८	सुर्योदय कृषि विकास समुह	सिद्धिथुम्का ३	७
३९	सयपत्री महिला वचत समुह	सिद्धिथुम्का ३	७
४०	नामथला डाँडागाउँ कृषि समुह	सिद्धिथुम्का ३	७
४१	अनपाल गैरिटोल सहकारी कृषि विकास समुह	सिद्धिथुम्का ६	७
४२	श्रमशिल महिला कृषि समुह	जितपुर १	८
४३	एकता महिला कृषि समुह	जितपुर २	८
४४	आर्दश महिला कृषि समुह	जितपुर ४	९
४५	जोरधार सामुदायीक कृषि विकास समुह	शान्तिडाँडा ८,९	३, ६
४६	रमिते अदुवा कृषि समुह	मंगलवारे १,९	४, ५

स्रोत: देउमाई नगरपालिका पार्श्वचित्र निर्माण सर्वेक्षण २०७४/७५

६०. पशु सेवा केन्द्र, उपकेन्द्र, कृषक समूह

तालिका ६६: पशु सेवा केन्द्र, उपकेन्द्र

वडा नं.	विवरण	कर्मचारी संख्या	सम्पर्क न.
३	पशु सेवा केन्द्र, मंगलबारे	३	९८४२१८४५९०
१	पशु सेवा केन्द्र, चमैता	१	
९	पशु सेवा केन्द्र, जितपुर	२	

स्रोत: देउमाई नगरपालिका पार्श्वचित्र निर्माण सर्वेक्षण २०७४/७५

६१. सहकारी संस्था

तालिका ६७: नगरपालिका भित्र रहेका सहकारी संस्थाहरू

क्र.सं.	सहकारीको नाम	दे.न.पा. वडा नं.	साविकको स्थान	दर्ता नं.	कुल सदस्य संख्या	महिला	पुरुष
१	सिंहदेवी दूध उ.स.सं.लि.	१	चमैता ६	१३	६	५४	६०
२	ललूपाते कृषि स.सं.लि.	१	चमैता ६	३४८	११०	१३७	२४७
३	होयाडमा दूध उ. स.सं.लि.	१	चमैता २	४८८	१०	५१	६१
४	चांपडाँडा दूध उ.स.सं.लि.	१	चमैता १	६२६	२१	१४	३५
५	जलजले दूध उ.स.सं.लि.	२	मंगलबारे ५	३८	१२	८२	९४
६	साब्जुङ्ग दूध उ.स.सं.लि.	२	मंगलबारे ५	३८	१	३५	३६
७	चारखोला चिया उ. स.सं.लि.	२	मंगलबारे ३	५९	१९	४७	६६
८	सिंहदेवी चिया उ. स.सं.लि.	२	मंगलबारे ५	६३	६	३८	४४
९	लालीगुरांस कृषि स.सं.लि.	२	मंगलबारे ५	३००	३७	०	३७
१०	हिलटप चिया उत्पादक स.सं.लि.	३	मंगलबारे ४	६५९	२७	८२	१०९
११	पानीटार कृषि सहकारी संस्था लि.	३	साङ्गरुम्बा ७	५८	१३०	२०५	३३५
१२	पैरेभञ्ज्याङ्ग कृषि उ.स.सं.लि.	३	शान्तिडाँडा ७	२०	३८	१९१	२२९
१३	गुफाथुम्की बहुउद्देश्यीय स.सं.लि.	३	शान्तिडाँडा ७	१५	६	४८	५४
१४	त्रियुगा चिया उत्पादक स.सं.लि.	३	शान्तिडाँडा ६	७३	७	४५	५२
१५	संगम कृषि बहुउद्देश्यीय स.सं.लि.	३	शान्तिडाँडा ७	२६१	३५	३१	६६
१६	मालिका कृषि स.सं.लि	३	शान्तिडाँडा ८	४५६	७	४४	५१
१७	जलकन्यादेवी दुग्ध उ.स.सं.लि.	३	शान्तिडाँडा ६	४६३	२३	४५	६८
१८	झुत्रेखोला म.कृषि स.सं.लि.	३	शान्तिडाँडा ७	४६५	१३०	०	१३०
१९	देउमाई बहुउद्देश्यीय स.सं.लि.	४	दे.न.पा. ४	९४	३७६	४६७	८४३
२०	नमुना कृषि तथा पशुपालन स.सं.लि.	४	मंगलबारे १	२४०	५०	१०५	१५५
२१	सामुदायिक बचत तथा ऋण स.सं.लि.	४	मंगलबारे १	३२४	१४४	१०१	२४५
२२	ढोलेदेवी कृषि स.सं.लि.	४	दे.न.पा. ५	३३२	४०	७९	११९
२३	पुनर्जागरण अलैंची उत्पादक स.सं.लि.	४	मंगलबारे १	५५६	२	२९	३१
२४	सुनमाई कृषि स.सं.लि.	४	मंगलबारे ७	६५७	४२	०	४२

२५	दिर्घायु स्वास्थ्य स.सं.लि	४	मंगलबारे १	३/७५६	४८	०	४८
२६	क्याबूङ्ग कृषि स.सं.लि.	५	मंगलबारे ९	३७७	२०	६०	८०
२७	चारखोला कृषि स.सं.लि.	५	धुसेनी ६	३५०	१२८	१५८	२८६
२८	धुसेनी कृषि स.सं.लि.	५	धुसेनी ७	७१९	२७	६९	९६
२९	वाफ्रुङ्ग दूध उ.स.सं.लि.	६	शान्तिडाँडा ९	१५	२२	९५	११७
३०	घट्टेमाई दूध उ.स.सं.लि.	६	शान्तिडाँडा २	२५	५	५३	५८
३१	फुलबारी बहुउद्देश्यीय स.सं.लि.	६	शान्तिडाँडा १	१५७	३५	६८	१०३
३२	त्रिमूखी कृषि बहुउद्देश्यीय स.सं.लि.	६	शान्तिडाँडा २	२७१	६६	४२	१०८
३३	रमाइलो कृषि स.सं.लि	६	शान्तिडाँडा ४	४१८	६८	१२५	१९३
३४	सिद्धिथुम्का महिला बचत तथा ऋण स.सं.लि.	७	सिद्धिथुम्का ४	१५२	१००	०	१००
३५	सिंहदेवी बहुउद्देश्यीय स.सं.लि.	७	सिद्धिथुम्का २	१५४	२०	३७	५७
३६	माइस्थान रेशम कृषक स.सं.लि.	७	सिद्धिथुम्का ८	२६६	१०	१४	२४
३७	पंचदीप कृषि बहुउद्देश्यीय स.सं.लि.	७	सिद्धिथुम्का ९	२७६	४८	२८	७६
३८	सिद्धिथुम्का चिया उ.स.सं.लि.	७	सिद्धिथुम्का ३	३३०	९	२७	३६
३९	अजम्वरे चिया उत्पादक स.सं.लि.	८	जीतपुर २	८१	११	५५	६६
४०	प्रगति कृषि सहकारी संस्था लि.	८	जीतपुर १	३१५	३९	५१	९०
४१	सिर्जनशील कृषि स.सं.लि.	८	जीतपुर १	३१९	१३	२०	३३
४२	देउराली चिया उ.स.सं.लि.	८	जीतपुर २	३९७	१८	५५	७३
४३	श्रमशील महिला कृषि स.सं.लि.	८	जीतपुर १	४५८	३१	२	३३
४४	दत्तात्रय महिला कृषि स.सं.लि.	८	जीतपुर २	७३२	४६	०	४६
४५	त्रिशक्ति कृषि बहुउद्देश्यीय स.सं.लि.	८	साङ्गरुम्बा ९	२८८	५१	१०९	१६०
४६	आशाकिरण कृषि स.सं.लि.	८	साङ्गरुम्बा ९	६२७	२१	३३	५४
४७	साना किसान सहकारी सं. लि.	९	जीतपुर ४	१२४	९४	२५०	३४४
४८	त्रिवेणी बहुउद्देश्यीय स.सं.लि.	९	जीतपुर ८	१७१	१०	२७	३७
४९	सुनाखरी बहुउद्देश्यीय स.सं.लि.	९	जीतपुर ९	१८८	१५	२९	४४
५०	नवमी चिया उ.स.सं.लि.	९	जीतपुर ४	३८८	६५	१०१	१६६
५१	जीतपूर कृषि स.सं.लि.	९	जीतपुर ४	४३८	४४	०	४४

५२	झ्याउपोखरी दु.उ.स.सं.लि.	९	जीतपुर ४	५३९	४	२६	३०
५३	लिडदीड कृषि स.सं.लि.	९	जीतपुर ८	६५८	३०	७२	१०२
५४	श्यामबारी कृषि स.सं.लि.	९	जीतपुर ३	३.८०२	६	२२	२८

स्रोत: देउमाई नगरपालिका पार्श्वचित्र निर्माण सर्वेक्षण २०७४/७५

६२. हुलाक सेवा केन्द्र

तालिका ६८: हुलाक सेवा केन्द्र

क्र.सं.	विवरण	सम्पर्क ब्यक्ति	सम्पर्क नं.
१	अतिरिक्त हुलाक कार्यालय, चमैता	धन कुमार पराजुली	९८४४६१९५५५
३	अतिरिक्त हुलाक कार्यालय, धुसेनी		
४	इलाका हुलाक कार्यालय, मंगलबारे		
५	अतिरिक्त हुलाक कार्यालय, शान्तिडाँडा		
९	इलाका हुलाक कार्यालय, जितपुर		

स्रोत: देउमाई नगरपालिका पार्श्वचित्र निर्माण सर्वेक्षण २०७४/७५

६३. नपाका हालका भवनहरु

तालिका ६९: नगरपालिकाका हालका भवनहरु

वडा नं.	विवरण	स्थान
४	नगरपालिका भवन	मंगलबारे
४	नगरपालिका सभा हल	मंगलबारे
५	वडा कार्यालय	धुसेनी
६	वडा कार्यालय	शान्तिडाँडा
९	वडा कार्यालय	जितपुर

स्रोत: देउमाई नगरपालिकाको कार्यालय

६४. वसपार्क वा वस स्टेशन

तालिका ७०: नगरपालिका भित्र रहेका बसपार्क तथा बस स्टेशन

वडा नं.	बस पार्क/स्टेशन	टोल	
१	राँके ट्याक्सी स्ट्यान्ड	राँके	
४	मंगलबारे बस पार्क	मंगलबारे	

४	मंगलबारे ट्याक्सी स्ट्यान्ड	मंगलबारे	
---	-----------------------------	----------	--

स्रोत: देउमाई नगरपालिका कार्यालय

६५. सिचाईको स्रोत

तालिका ७१: सिचाई स्रोत उपयोग गर्ने घरधुरीहरू

वडा नं.	सिचाईको स्रोत				जम्मा
	कुलो/नहर	पम्पसेट	पोखरी	अन्य	
१	१७८				१७८
२	१९२	१८	९	३	२२२
३	२००		३		२०३
४	२४६	१		२	२४९
५	३२८				३२८
६	३६७			१	३६८
७	१०६			१	१०७
८	१५३		१		१५४
९	३५७		१	१	३५९
जम्मा	२,१२७	१९	१४	८	२,१६८

स्रोत: देउमाई नगरपालिका पार्श्वचित्र निर्माण सर्वेक्षण २०७४/७५

देउमाई नगरपालिका क २,१६८ घरधुरी मा सिचाई को सुविधा भएको र सिचाईको लागि मुख्यतय: कुलो/नहर प्रयोग गर्ने गरेको तथ्यांक रहेको छ ।

६६. बैंक तथा वित्तीय संस्था

तालिका ७२: नगरपालिकामा अवस्थित बैंक तथा वित्तीय संस्था

क्र.सं.	वित्तीय संस्थाको नाम	वडा न	टोल	स्थापना वर्ष	पान न	प्रमुखको नाम	सम्पर्क न (मोवाइल)	सम्पर्क न.
१	एक्सल डेभलपमेन्ट बैंक	४	मंगलबारे बजार	२०७३	३०१९३१०४३	रमेश थापा	९८४२७१०४४५	२७४००१५०
२	लक्ष्मी लघुवित्त संस्था लि. मंगलबारे	४	मंगलबारे बजार	२०७०	६००२७९२७९	भिम न्यौपाने	९८१९०७५१५०	२७४००१३२
३	श्रेष्ठ मनि ट्रान्सफर	४	मंगलबारे बजार	२०६९	६००१२८५४८	दिपक श्रेष्ठ	९८५२६८१९०९	२७४००००६
४	सहारा नेपाल सेवा केन्द्र मंगलबारे	४	मंगलबारे बजार	२०६९	३०१९६२४३२	लोकनाथ गजमेर	९८४२६९६६४०	२७४००१३४
५	Forward Community Microfinance Bitty Sanstha Ltd Mangalbare	४	मंगलबारे बजार	२०६६	६०१०७५८६९	रन्जना मुडभरी	९८०२७८८५०५	२७४००११३
६	कन्काई बिकाश बैंक	४	मंगलबारे बजार	२०७०	३०२४११३३१	ऋद्धि बहादुर कार्की	९८५२६७६७०५	२७४००१३८
७	कृषि बिकाश बैंक लि.	४	मंगलबारे बजार	२०४३	०	गोपी प्रसाद लामिछाने	९८४२६६२२६२	२७४००००२
८	आइ.एम.ई.	१	राँके	२००८	०	दुर्गा पराजुली	-	२४४११००३

स्रोत: देउमाई नगरपालिका पार्श्वचित्र निर्माण सर्वेक्षण २०७४/७५

६७. तालतलैया र प्राकृतिक पोखरीको नाम (सिमसार/रामसार क्षेत्र समेत)

(क) गुफाथुम्की पोखरी

गुफाथुम्की पोखरी देउमाई नगरपालिकाको वडा नं. ३ मा अवस्थित छ । यो पोखरी नजिकै गुफाथुम्की पर्यटकीय स्थाल रहेको छ जहाँ बाट मनोरम सूर्योदय को दृश्य अवलोकन गर्न सकिन्छ ।



चित्र २: गुफापोखरी

(ख) झ्याउ पोखरी, वडा नं. ९

६८. प्राकृतिक स्रोत (खानी र खनिज आदि)

देउमाई नगरपालिका को वडा नं. ५ मा चुन ढुंगा को खानी रहेको प्रारम्भिक अध्यन ले बताएको छ । तर त्यसको विस्तृत अध्यन र उत्खनन् हुन बाँकी नै रहेको छ ।

६९. धार्मिक स्थल

तालिका ७३: नगरपालिकामा अवस्थित धार्मिक आस्थाका केन्द्रहरु

क्र.सं.	धार्मिक स्थल को नाम	वडा नं.	साविक वडा नं.
१	धप्पर गुम्बा	१	चमैता ६
२	सिंहदेवि मन्दिर	२	चमैता ७
३	बागखोर चर्च	२	चमैता ७
४	माडहिम थान	२	मंगलबारे ८
५	बागसिला चर्च (साउने)	२	चमैता ७

क्र.सं.	धार्मिक स्थल को नाम	वडा नं.	साविक वडा नं.
६	लिम्बू डाँडा चर्च	२	मंगलबारे ३
७	शिवालय मन्दिर	२	मंगलबारे ३
८	सेन्थोलिड गुम्बा	२	मंगलबारे ५
९	सेडदोग मल्दिप गुम्बा	२	चमैता ८
१०	लुतिमाई धाम	२	मंगलबारे ७
११	स्यादर थान	२	मंगलबारे ७
१२	चर्च	३	शान्तिडाँडा ६
१३	लक्ष्मीनारायण मन्दिर	३	मंगलबारे २
१४	लक्ष्मीनारायण मन्दिर	३	शान्तिडाँडा ७
१५	शीव मन्दिर	३	शान्तिडाँडा ८
१६	शान्ति जीवन मण्डली	३	मंगलबारे ४
१७	शीव मन्दिर	३	मंगलबारे ४
१८	निलकण्ठ महादेव (शिखर बाबा) मन्दिर	४	मंगलबारे ६
१९	सिंह देवि मन्दिर देवि डाँडा	४	मंगलबारे १
२०	राधाकृष्ण मन्दिर	६	शान्तिडाँडा ९
२१	मसिह चर्च	६	शान्तिडाँडा ४
२२	राधाकृष्ण मन्दिर	६	शान्तिडाँडा २
२३	सिंह देवि मन्दिर	६	शान्तिडाँडा २
२४	मगर बौद्ध विहार	८	जीतपुर २
२५	साङ्गे छोलिड दिङ्ग गुम्बा	८	साङ्गुम्वा ८
२६	शिवालय मन्दिर	९	जीतपुर ४
२७	बौद्ध विहार (निर्माणाधिन)	९	जीतपुर ६
२८	चर्च	९	जीतपुर ६
२९	चर्च	९	जीतपुर ८

स्रोत: देउमाई नगरपालिका पार्श्वचित्र निर्माण सर्वेक्षण २०७४/७५

७०. सडक सञ्जालको विद्यमान अवस्था

तालिका ७४: नगरपालिका भित्र रहेका सडक संजाल

सडकको वर्गीकरण	लम्बाई कि.मि.	सडकको औशत चौडाई मि	सडकले सेवा पुगेका वडा हरू
राजमार्ग (मेची राजमार्ग)	१२	८	१, २

सहायक राजमार्ग			
- नेपालटार- मंगलबारे	१३	८	३,४,६
- गाग्रे भञ्ज्याङ्ग- जितपुर- सिद्धिथुम्का	१८		३,७,८,९
पक्क तथा कालोपत्रे	५९		
ग्राभेल सडक	८००		

स्रोत: देउमाई नगरपालिका कार्यालय

७१.निर्माणाधीन नगर स्तरीय सडकहरु

तालिका ७५: निर्माणाधीन सडकहरु

सडकको किसिम	अनुमानित लम्बाई	सडकको औषदत चौडाई	सडक पुग्ने वडा हरु
कालो पत्रे	१८ किमि	६ मि	२,४,७,८,९
ग्राभेल	५० किमी	६ मि	सबै
कच्ची			

स्रोत : देउमाई नगरपालिका कार्यालय

७२.नगर क्षेत्र चल्ने सवारी साधनहरुको विवरण

तालिका ७६: नगरपालिका भित्र संचालन भएका सवारी साधनहरु

क्र.सं.	रुट	दैनिक गुड्ने संख्या
१	सब्जुंग – झापा	२ जिप
२	मंगलबारे- इलाम- बिर्तामोड	१३ जिप, १ बस
३	जितपुर- दानाबारी	२ बस, ५ जिप
४	राँके – फिदिम	५ जिप
५	राँके-इलाम- झापा	१० जिप
६	राँके- रबि	३ जिप
७	राँके- याशोक	२ जीप
८	धुसेनी- इलाम-झापा	४ जिप
९	मंगलबारे केन्द्र बाट नवमी, जितपुर, धुसेनी, नेपालटार, चमैता, सिद्धिथुम्का, आदि चल्ने स्थानीय गाडी	२ टेम्पो, ७ भेन, २ जिप

स्रोत: देउमाई नगरपालिका पार्श्वचित्र निर्माण सर्वेक्षण २०७४/७५

७३. विद्यमान सतह ढलको अवस्था

तालिका ७७: विद्यमान ढल सतह

विवरण	लम्बाई
पक्क स्ल्याबले नढाकिएको	२० कि.मि.

स्रोत: देउमाई नगरपालिका कार्यालय

७४. सार्वजनिक शौचालय सम्बन्धी विवरण

तालिका ७८: सार्वजनिक शौचालय सम्बन्धी विवरण

क्र.स	सार्वजनिक शौचालय रहेको स्थान	वडा न.	सञ्चालनको अवस्था
१.	मंगलबारे बजार	४	चालु
२	बाघखोर	२	निर्माणाधीन

स्रोत: देउमाई नगरपालिका पार्श्वचित्र निर्माण सर्वेक्षण २०७४/७५

७५. प्रकोपबाट भएको क्षति सम्बन्धी विवरण (आ.व. २०७१/७२ देखि ०७३।०७४ को)

तालिका ७९: बिगत ३ बर्षमा प्रकोपबाट प्रभावित भएका घरधुरी

वडा नं.	भूकम्प	आगलागी	बाढी	पहिरो	चट्यांग	हावाहुरी	जम्मा
१	९३	१	०	०	२	१	९७
२	३१	०	३	१	२	६	४३
३	१०	३		०	०	०	१३
४	२०	१	१	१	०	७	३०
५	५२	२	०	०	०	०	५४
६	२१	३	०	०	०	०	२४
७	२१	२	२	१	२	०	२८
८	३	२	१	१	०	०	७
९	२४	५	३	४	०	२	३८
जम्मा	२७५	१९	१०	८	६	१६	३३४

स्रोत: देउमाई नगरपालिका पार्श्वचित्र निर्माण सर्वेक्षण २०७४/७५

यस तथ्यांक संकलन पश्चात २०७५, भाद्र १७ मा दे.न.पा. १ मा पर्ने राँके बजारमा भएको आगलागी मा करिब २ करोड बराबर को क्षति भएको थियो ।

७६. विपद व्यवस्थापन पूर्व तयारी सम्बन्धी विवरण

देउमाई नगरपालिकाले आ.व. २०७४/७५ मा वातावरण तथा विपत व्यवस्थापन तर्फ रु ३२,१०,०००/ बिनियोजन गरेको थियो जस मध्ये रु १०,६८,३०० / मात्र खर्च भयो । विपद व्यवस्थापनका लागि नगरपालिकाले आवश्यक सामग्री हरु भण्डारण गरेको छ । यसै गरि, नगर केन्द्र मंगलबारे बजारमा विपद का लागि छुट्टै पानी को पाइप लाइन को व्यवस्था गरेको छ ।

७७. शहरी विद्युतीकरण

तालिका ८०: शहरी विद्युतीकरण

वडा नं.	राष्ट्र विद्युत प्रसारण	लघु जलविद्युत	सोलार	अन्य	जम्मा
१	८५८	१५		८	८८१
२	७०७		१९	६७	७९३
३	९८०	१	१२	३७	१,०३०
४	६२७		५	१४	६४६
५	७७७		११	५१	८३९
६	५९५		१	१०	६०६
७	६५५		२८	१६	६९९
८	६४४	१५	९	१७	६८५
९	६६२	२	१३४	१४७	९४५
जम्मा	६,५०५	३३	२१९	३६७	७,१२४
प्रतिशत (%)	९१.३१	०.४६	३.०७	५.१५	

स्रोत: देउमाई नगरपालिका पार्श्वचित्र निर्माण सर्वेक्षण २०७४/७५

यस नगरपालिकाका ९१% भन्दा बढी घरमा राष्ट्रिय प्रसारणको विद्युत को पहुंचा रहेको तथ्यांक रहेको छ ।

७८. दुर संचार सम्बन्धी विवरण

तालिका ८१: दुरसंचार को पहुंचा भएको घरधुरी संख्या

वडा न	मोवाइल	कम्प्युटर	रेडियो	ल्याण्डलाइन टेलिफोन	टेलिभिजन
१	८१४	१३	३३१	२	५०५
२	७३५	१३	२४८	१३	३६२
३	९८३	४०	५४०	४	६६८
४	६२५	४८	३०४	३२	४६५
५	७७८	२०	४३६	३	४४७

६	५७२	२	३५४	११	४०३
७	६५१	५	३७९	८	२९३
८	६१५	१४	४२३	१	४२७
९	८४६	२०	३४८	४	३४९
जम्मा घर धुरी	६,६१९	१७५	३,३६३	७८	३,९१९

स्रोत: देउमाई नगरपालिका पार्श्वचित्र निर्माण सर्वेक्षण २०७४/७५

७९. झोलुङ्गे पुल-पुलपुलेसा सम्बन्धी विवरण

तालिका ८२: झोलुङ्गे पुलको विवरण

खोला/खोल्सी को नाम	वडा नं.	पुल रहेको स्थान	झोलुङ्गे पुल संख्या
देउमाई खोला	५	गजुरमुखी	१
	५	दोभान	१
	५	चांचले	१
	५	तिनभंगाले	१
	२	बजारे छेउ	१
	२	आले	१
	२	पुम्फुंग	२
	२	साब्जुंग	१
	१	बिन्दुले	१
	१	चामु घाट	१
	१	नौलेपुखे	१
	९	लायाँ गाउँ	१
	९	फुलुंगी	१
भालु खोला	९	सोतीबेसी	१
लायाँ खोला गाउँ	९	लोकमणि	१
सेवा खोला	४	सिङ्गलप्पा	१
घट्टे खोला	६	दाहाल गाउँ पुछार	१
पुवा खोला	६	बिजुवानी	१
	६	सेतीदेवी छेउ	१
	६	छचिमुनि	१
	६	सिसुवा	१
	६	सातबिसे	१

स्रोत: देउमाई नगरपालिका पार्श्वचित्र निर्माण सर्वेक्षण २०७४/७५

८०. व्यापारिक केन्द्रहरूको विवरण

देउमाई नगरपालिका का मुख्य व्यापारिक केन्द्र को रूप मा मंगलबारे बजार, राँके बजार, शान्तिडाँडा बजार, नवमी बजार र सिद्धिथुम्का रहेका छन् । मंगलबारे र नवमी मा हाट लाग्ने गर्दछ । मंगलबारेमा बुधबार का दिन र नवमी बजारमा शुक्रबार का दिन हाट लाग्ने गर्दछ ।



चित्र ३: नगरपालिकाको मुख्य बजार मंगलबारेको एरियल भ्यु

८१. व्यापारिक फर्महरूको विवरण

तालिका ८३: देउमाई नगरपालिका क्षेत्रका साना व्यवसायहरू

व्यवसायको प्रकार	संख्या	व्यवसायको प्रकार	संख्या
ब्युटी पार्लर	८	होटल तथा रेस्टुरेन्ट	५८
स्टेशनरी तथा किताब पसल	७	आइ. टि. कम्पनि	१
सिडी पसल	१	गहना पसल	१२
कोल्ड सेन्टर	३	फ्रेश हाउस	५
कस्मेटिक पसल	१३	मोबाइल तथा इलेक्ट्रोनिक्स पसल	९
साइबर क्याफे	१	फोटो तथा भिडियो स्टुडियो	२
मदिराको डिलर	१	फोटो प्रिन्ट ल्याब	१
इलेक्ट्रिकल पसल (बिजुली)	५	प्लास्टिक सामग्री पसल	१
कपडा पसल	३०	सैलुन	४
घुम्ती पसल	५	जुत्ता तथा चप्पल पसल	१५

व्यवसायको प्रकार	संख्या	व्यवसायको प्रकार	संख्या
ग्लास हाउस/सिसा पसल	१	टेलर्स तथा बुटिक	१०
किराना पसल	२५२	सामान्य चिया पसल	१०
हार्डवेर पसल	५	ट्यूसन सेन्टर	२
हस्पिटल तथा क्लिनिक	४	भाँडा पसल	११
सवारी तथा उपकरण विक्री र मर्मत सम्बन्धि	७		

स्रोत: देउमाई नगरपालिका पार्श्वचित्र निर्माण सर्वेक्षण २०७४/७५

८२. सामुदायिक भवनहरूको विवरण

तालिका ८४: नगरपालिकाका सामुदायिक भवनहरू

वडा नं.	साविक वडा नं.	भवनको नाम	मातहत	कैफियत
१	चमैता २	नेवादवु सामुदायिक भवन		
३	शान्तिडाँडा ५	काब्रावोटे सचेतना केन्द्र		
४	मंगलबारे ६	CFC सामुदायिक भवन		
४	मंगलबारे १	नगर सभा हल	नगरपालिका	
६	शान्तिडाँडा ३	सिसुवा सचेतना केन्द्र		
६	शान्तिडाँडा ४	शान्तिलक्षीत सामुदायिक भवन		
६	शान्तिडाँडा ९	कपुरे सामुदायिक भवन		
६	शान्तिडाँडा ९	शिवालय सामुदायिक भवन		
७	सिद्धिथुम्का ६	पसेरी कालसिंह सामुदायिक भवन		
७	सिद्धिथुम्का १	दुमदुमे सामुदायिक भवन		
९	जितपुर ९	मादिबुड सामुदायिक भवन		
९	जितपुर ६	सुनौलो विहानी सामुदायिक भवन		

स्रोत: देउमाई नगरपालिका पार्श्वचित्र निर्माण सर्वेक्षण २०७४/७५

८३. खेल मैदान सम्बन्धी विवरण

तालिका ८५: नगरपालिकामा अवस्थित खेल मैदानहरू

क्र.सं.	खेलमैदानको नाम	वडा नं.	साविक वडा नं.	मातहत	कैफियत
१	कोप्ची खेल मैदान	१	चमैता ६		
२	सोहानेदेवि खेल मैदान	१	चमैता ६		

क्र.सं.	खेलमैदानको नाम	वडा नं.	साविक वडा नं.	मातहत	कैफियत
३	गौरीटार खेल मैदान	१	चमैता ६		
४	देउसे डाँडा खेल मैदान	१	चमैता ५		
५	मैदाने खेल मैदान	१	चमैता २		
६	सहविर खेल मैदान	३	शान्तिडाँडा ६	सहविर आ.वि.	
७	पञ्च मा.वि. खेल मैदान	३	शान्तिडाँडा ७	पञ्च मा.वि.	
८	महेन्द्रोदय खेल मैदान	३	मंगलबारे २	महेन्द्रोदय आ.वि.	
९	पानीटार समुदायिक खेल मैदान	३	मंगलबारे ४		
१०	छात्रवास खेल मैदान	४	मंगलबारे ६	भानुभक्त मा.वि.	
११	देउमाई नगर खेल मैदान	४	मंगलबारे ६	नगरपालिका	निर्माणधिन
१२	बरभन्ज्याङ खेल मैदान	५	धुसेनी ६	वडा कार्यालय ५	
१३	जनकल्याण खेल मैदान	५	धुसेनी ८	जनकल्याण आ.वि.	
१४	कालिका खेल मैदान	५	धुसेनी २	कालिका आ.वि.	
१५	खान्द्रुङ मा.वि. खेल मैदान	७	सिद्धिथुम्का ४	खान्द्रुङ मा.वि.	
१६	कटुन्जे खेल मैदान	८	जितपुर २	मिर्मिरे कल्ब	
१७	त्रिभुवन आ.वि. खेल मैदान	९	जितपुर ६	त्रिभुवन आ.वि.	
१८	गजुरमुखी आ.वि. खेल मैदान	९	जितपुर ४	गजुरमुखी आ.वि.	
१९	जितपुर मा.वि. खेल मैदान	९	जितपुर ६	जितपुर मा.वि.	

स्रोत: देउमाई नगरपालिका पार्श्वचित्र निर्माण सर्वेक्षण २०७४/७५

८४.पार्क, वनस्पति तथा उद्यान सम्बन्धी विवरण

तालिका ८६: पार्क तथा उद्यान

वडा नं.	विवरण	स्थान
४	नगर उद्यान	ठुलो नागी

स्रोत: देउमाई नगरपालिका पार्श्वचित्र निर्माण सर्वेक्षण २०७४/७५

८५. जनचेतनामूलक तालिम प्राप्त गरेको जनसंख्या विवरण

तालिका ८७: जनचेतनामूलक तालिम गोस्थिमा सहभागीहरूको संख्या

क्र.स.	तालिमका बिषय बस्तु	संख्या
१	महिला शसक्तिकरण	१०६
२	लैंगिक शिक्षा	९३
३	समुह व्यवस्थापन	१०७
४	नेतृत्व विकास तालिम	१३८
५	परिवार नियोजन	७९
६	पोषण र स्वास्थ्य	१२७
७	खानेपानी र स्वास्थ्य	१२७
८	सामाजिक समाबेसिकरण	९७
९	उपभोक्ता समिति गठन प्रक्रिया	८५
१०	बाताबरण र सरफाइ	८८
११	विपद व्यवस्थापन	६९
	जम्मा	१,११६

स्रोत: देउमाई नगरपालिका पार्श्वचित्र निर्माण सर्वेक्षण २०७४/७५

८६. मुख्य पेशा सम्बन्धी विवरण

तालिका ८८: मुख्य पेशाका आधारमा घरधुरीको संख्या

घरधुरीको मुख्य पेशा	वडा नं.									जम्मा	प्रतिशत (%)
	१	२	३	४	५	६	७	८	९		
कृषि तथा पशुपालन	७३६	७४३	८९८	३८५	७७८	५६०	६३२	६२०	८२७	६,१७९	८६.७३
व्यसाय	८१	१३	५१	१०१	७	१४	३१	२५	२०	३४३	४.८१
दैनिक ज्यालादारी	२५	१०	११	५१	२६	११	११	११	३६	१९२	२.७०
निजि छेत्रमा रोजगार	२	१	७	१२		२	२	३	४	३३	०.४६
बदेशिक रोजगार	१८	१५	२४	४०	९	७	१०	१६	२८	१६७	२.३४
सरकारी जागिरे	८	५	२४	३३	१०	५	११	४	१४	११४	१.६०
स्वरोजगार	२	१	८	७	१	७	२	२	७	३७	०.५२
अन्य	९	५	७	१७	८			४	९	५९	०.८३
जम्मा	८८१	७९३	१,०३०	६४६	८३९	६०६	६९९	६८५	९४५	७,१२४	१००

स्रोत: देउमाई नगरपालिका पार्श्वचित्र निर्माण सर्वेक्षण २०७४/७५

८७. औसत मासिक पारिवारिक आमदानी विवरण

तालिका ८९: औसत मासिक पारिवारिक आमदानी

वडा नं.	घरधुरी संख्या	मासिक औसत पारिवारिक आमदानी (रुपैयामा)
१	८८१	१८,३०३
२	७९३	१८,८४५
३	१,०३०	१७,३७६
४	६४६	२०,३६१
५	८३९	१६,४६४
६	६०६	१७,५७८
७	६९९	१५,८९४
८	६८५	१५,३२७
९	९४५	१५,०२५
	७,१२४	१७,२०७

स्रोत: देउमाई नगरपालिका पार्श्वचित्र निर्माण सर्वेक्षण २०७४/७५

८८. औसत मासिक पारिवारिक बचत विवरण

तालिका ९०: औसत मासिक बचत

वडा नं.	औषत मासिक आमदानी	औषत मासिक खर्च	औषत मासिक बचत
१	१८,३०३	१७,८९३	४१०
२	१८,८४५	१२,३७३	६,४७१
३	१७,३४२	१४,९६१	२,३८२
४	२०,३३०	१५,६४४	४,६८६
५	१६,४६४	१५,०९१	१,३७४
६	१६,३०२	११,४८५	४,८१७
७	१५,८९४	८,७६३	७,१३१
८	१४,९६९	१४,०९४	८७५
९	१३,७०६	१२,०११	१,६९५
जम्मा	१६,८५५	१३,७३४	३,१२१

स्रोत: देउमाई नगरपालिका पार्श्वचित्र निर्माण सर्वेक्षण २०७४/७५

८९. बैदेशिक रोजगार र विप्रेषण (रेमिटान्स)को विवरण

तालिका ९१: देउमाई नगरपालिका बाट बैदेशिक रोजगारका लागि गएको देश र संख्या

देशको नाम	वडा नं.									जम्मा
	१	२	३	४	५	६	७	८	९	
मलेसिया	६४	८९	८८	३५	८५	४७	६१	५३	८१	६०३
कतार	४६	३३	५१	३३	५८	३७	३२	२३	५०	३६३
साउदी अरब	४४	३२	५२	१३	५५	४५	२४	३१	४४	३४०
युएइ	५२	३५	४९	२५	४२	२९	२८	२४	४४	३२८
भारत	२१	३९	३०	२२	११	४	९	१२	९	१५७
दक्षिण कोरिया	१९	७	८	८	२४	९	६	५	२१	१०७
कुवेत	९	१०	१२	३	४	६	५	५	९	६३
संयुक्त राज्य अमेरिका	५	५	४	५	१	२	२	१	१	२६
ओमान	३		१	१	२	१	१	१	२	१२
क्यानाडा	१		४		२			१		८
जापान	१			४			३			८
युके	२		२		१	१	१			७
बहराईन	१	२			३		१			७
अस्ट्रेलिया		१			१			३		५
हङ्कंग			१	२			२			५
साइप्रस		१	१	२						४
सिंगापुर			२					२		४
जोर्डन	१	२		१						४
युरोप				१	१			२		४
बर्मा	१			१				२		४
टर्की	१								१	२
दक्षिण अफ्रीका				२						२
थाईलेन्ड					१					१

देशको नाम	वडा नं.									जम्मा	
	१	२	३	४	५	६	७	८	९		
साउदी अरब										१	१
पोल्याण्ड							१				१
मकाउ			१								१
लेबनान				१							१
लाओस		१									१
इराक	१										१
दुबाई										१	१
बहराईन		१									१
अन्य	१	२	५	२			१				११
जम्मा	२७३	२६०	३११	१६१	२९१	१८१	१७७	१६५	२६४		२,०८३

स्रोत: देउमाई नगरपालिका पार्श्वचित्र निर्माण सर्वेक्षण २०७४/७५

तालिका ९२: देउमाई नगरपालिका बाट सिप को आधारमा बैदेशिक रोजगारीमा जानेको संख्या र अवस्था

वडा नं.	घरभित्रको काम	श्रमिक	अर्ध सीपमा आधारित	सीपमा आधारित	जम्मा संख्या
१	६	२०७	४०	२०	२७३
२	१३	२१६	५	२६	२६०
३	३	१३८	४२	१२८	३११
४	७	८९	१७	४८	१६१
५	१७	२२९	७	३८	२९१
६	७	१२३	३८	१३	१८१
७		१५६	८	१३	१७७
८	३	९९	११	५२	१६५
९		२००	१७	४७	२६४
जम्मा	५६	१,४५७	१८५	३८५	२,०८३

स्रोत: देउमाई नगरपालिका पार्श्वचित्र निर्माण सर्वेक्षण २०७४/७५

देउमाई नगरपालिकाका १,०७५ घर बाट १,०८३ जना ब्यक्ति वैदेशिक रोजगारमा गएको तथ्यांक रहेको छ ।

तालिका १३: वैदेशिक रोजगार बाट हुने वार्षिक आमदानी

वडा नं.	वैदेशिक रोजगारबाट हुने वार्षिक आमदानी (रु)
१	२९,०१०,०००
२	३६,५०६,०००
३	५५,४६०,०००
४	२४,६६५,०००
५	३७,८७८,०००
६	२९,४६०,०००
७	२५,९७०,०००
८	२६,३६०,०००
९	५३,६७०,०००
जम्मा	३१०,४०९,०००

स्रोत: देउमाई नगरपालिका पार्श्वचित्र निर्माण सर्वेक्षण २०७४/७५

वैदेशिक रोजगारबाट भएको आमदानी देउमाई नगरपालिका भित्रको कुल आमदानीको २१.८% रहेको छ।

१०. वार्षिक कृषि उत्पादन सम्बन्धी विवरण

तालिका १४: वार्षिक खाद्यान्न बाली उत्पादन (केजी मा)

वडा नं.	धान	मकै	कोदो	गहु
१	३१,५४०	९९,८३२	९,५५८	२,५३०
२	६९,४७०	१०८,१२४	२,०६४	४७०
३	५९,२१९	२३५,१७४	१,४१२	७७
४	१२४,९०८	३९,२४०	१,४८२	१,१८८
५	४७६,३२४	२४१,०५४	३,६०५	६२०
६	२७५,५४६	६६,४७८	२,३१५	९०
७	२४६,८२६	११४,९०२	९,७८०	४५०
८	१२०,९६५	१२०,६८५	६,७२०	५,३७०
९	४९८,८०७	१६९,४५८	२५,५३०	७३६
जम्मा	१,९०३,६०५	१,१९४,९४७	६२,४६६	११,५३१

स्रोत: देउमाई नगरपालिका पार्श्वचित्र निर्माण सर्वेक्षण २०७४/७५

तालिका ९५: बार्षिक नगदे बाली उत्पादन (केजी मा)

वडा नं.	अदुवा	कफी	अलैची	अम्लिसो	बेसार	अकबरे	चिया
१	४९,५८०		३,०६१	२४,१०५	०	१५५	१२,४१४
२	७२,९२८	१०	५,२७३	३८,४३०	२१०	२८६	८२,३२८
३	११९,१२९		२२,५३७	६५,७१५	३५	४४५	२६०,४७१
४	३१,४६४	१०	६,२०२	१९,१८४	३४४	५८	१८,४३६
५	५७,३६६	०	५,००३	५४,८५०	३५	५८८	२३०
६	२,४८५	३८५	४,८६९	३४,१८२	१०	२५	३७,६०७
७	३४५,३९५	४९२	१,६१८	१३५,२२०	१२०	१६०	१२४,३८१
८	१५३,२०१		१०,३६७	११६,४७१	३०	२४५	१२४,३५०
९	९९,१५०		८,४०७	७७,४५१	२३	२५१	३७,१८६
जम्मा	९३०,६९८	८९७	६७,३३७	५६५,६०८	८०७	२,२१३	६९७,४०३

स्रोत: देउमाई नगरपालिका पार्श्वचित्र निर्माण सर्वेक्षण २०७४/७५

तालिका ९६: बार्षिक तरकारी बाली उत्पादन (केजी मा)

वडा नं.	आलु	प्याज	स्कूस	बोडी	सिमि	करेला	लसुन	टमाटर
१	१४२,६८४	१३०	५०,६९१	१११	२,४७८	९००	१,५४९	१,०६७
२	१६६,०७०	९४३	८७,३४७	२८१	१,०८७	२७१	९०५	८२०
३	२१,२५०	६६६	२१,१३०		४७१	३५	३०८	१६५
४	३४,३०८	८४७	७,१९०	४९	४०५	३४५	२५२	८०७
५	८४०	५८०	२७५	५१०	४६०	७७५	३०२	१,५२८
६	६,६३०	५७०					१०१	
७	२,३३०	९९	२,९००	१०	११८	८	३६	७
८	१,६००	५१०	८६०	१७५	१७०	८०	३५०	२३०
९	१६,१३३	५८७	२८,०६६	२५२	८५९	५३९	२१९	२,००६
जम्मा	३९१,८४५	४,९३२	१९८,४५९	१,३८८	६,०४८	२,९५३	४,०२२	६,६३०

स्रोत: देउमाई नगरपालिका पार्श्वचित्र निर्माण सर्वेक्षण २०७४/७५

९१. विशेष ब्यावसायिक खेती र उत्पादन हुने मुख्य कृषि बाली

देउमाई नगरपालिकामा विशेष ब्यावसायिक खेती र उत्पादन हुने मुख्य कृषि बाली को रुपमा झ्याले आलु, अलैची, अदुवा, अकबरे खुर्सानी, अम्लिसो, किवी फल, चिया र कफी रहेका छन्।

१२. खाद्यान्न आत्मनिर्भरताको अवस्था

तालिका १७: खाद्यान्न बाली उत्पादन गर्ने घरधुरीको आत्मनिर्भरताको आधारमा घरपरिवार संख्या

खाद्यान्न उत्पादन आत्मनिर्भरता	वडा नं.									जम्मा
	१	२	३	४	५	६	७	८	९	
३ महिना भन्दा कम खान पुग्ने	२७१	४६२	४९५	४७	१४१	९०	१६३	३४४	१२७	२,१४०
६ महिना भन्दा कम खान पुग्ने	१९०	१५९	२३७	८८	१९५	१३०	२४०	१३१	२३८	१,६०८
नौ महिना सम्म खान पुग्ने	१०१	६७	५५	६१	१९५	१२३	८३	५४	२३३	९७२
एक बर्षसम्म खान पुग्ने	१२	२०	२१	७१	१६३	७५	६६	२५	९७	५५०
एक बर्षसम्म खान पुग्ने तथा बचत हुने	५	१	५	४	१२	३	५	१६	१२	६३
जम्मा	५७९	७०९	८१३	२७१	७०६	४२१	५५७	५७०	७०७	५,३३३

स्रोत: देउमाई नगरपालिका पार्श्वचित्र निर्माण सर्वेक्षण २०७४/७५

१३. पशुधन तथा सोबाट हुने उत्पादनको अवस्था सम्बन्धी विवरण

तालिका १८: नगरपालिकामा पशु पालनको अवस्था

वडा नं.	गाई/बाच्छा		गोरु/ बाच्छा		भैसी/पाडा /पाडी		खसी/बाख्रा	
	स्थानीय	उन्नत	स्थानीय	उन्नत	स्थानीय	उन्नत	स्थानीय	उन्नत
१	१,१४६	१९६	९४	२१	२०	१२७	३२३	१,११४
२	१,१३६	४२	२३०	३	१	१७५	२७	९१६
३	१,२२६	२९	१७८	१	१	७३	३५	१,९१९
४	४२८	६६	१९६	१४	५	१०३	११२	९७३
५	८०१	२५	६८०	५	४	१८५	२७	३,०२१
६	६१६	२८	२५७	१	२	८३	३०	१,३६४
७	६८८	२८	५५१	५	०	९१	४७	२,०६८
८	८८९	४५	३५२	४	१९	१३४	१२९	१,३२०
९	९८१	३०	९३५	१	१	१०७	२२	२,८९८
जम्मा	७,९११	४८९	३,४७३	५५	५३	१,०७८	७५२	१५,५९३

वडा नं.	सुँगुर		कुखुरा		माछा		माहुरी (घार)	
	स्थानीय	उन्नत	स्थानीय	उन्नत	स्थानीय	उन्नत	स्थानीय	उन्नत
१	२२४	६	२,३५१	३५५	४,१५५	१,८५०	१६	०
२	४८०	१४	२,६३४	११२	१,४३३	३४,५४७	३६	५
३	४१६	१८	३,०८९	११३	११,४३७	२,६००	२२	२
४	१६०	०	७९१	२११	६,६७४	१,९००	१८	९
५	४४१	१	१,९८१	४३०	२,९६५	५,५००	११७	१९
६	९१	१	१,४०८	१६०	१,०६५	१,२००	१९	१
७	३५६	१	१,४१३	१,०२५	९	३००	८०	३४
८	४०६	३	१,९००	२६९	९२१	४००	३०	०
९	४९४	०	१,४३९	१२६	२,०६५	३०	८०	२
जम्मा	३,०६८	४४	१७,००६	२,८०१	३०,७२४	४८,३२७	४१८	७२

स्रोत: देउमाई नगरपालिका पार्श्वचित्र निर्माण सर्वेक्षण २०७४/७५

तालिका ९९: नगरपालिकामा दुध तथा मासु उत्पादनको अवस्था

वडा नं.	दुध उत्पादन (दैनिक लिटर मा)	मासु उत्पादन (वार्षिक केजी मा)
१	५,४८२	८२,४६७
२	३,५२६	३७,६५१
३	४,१२६	३७,७२५
४	१,६९३	५१,७२८
५	२,०६३	१४७,४१९
६	१,९७०	६६,७५८
७	२,३२३	३८,६१४
८	२,४१६	१,४३१,९६५
९	२,१८२	७४,३२८
जम्मा	२५,७८१	१,९६८,६५५

स्रोत: देउमाई नगरपालिका पार्श्वचित्र निर्माण सर्वेक्षण २०७४/७५

९४. नगरबाट बाहिर निकासी हुने वस्तुहरूको विवरण (वन पैदावार)

देउमाई नगरपालिकामा कृषि तथा वनजंगलमा आधारित वस्तुहरूको उत्पादन बाहुल्यता रहेको छ । आर्थिक वर्ष २०७४/७५ मा नगरपालिका ले निकासी कर को रुपमा रु ११ लाख असुल गरेको छ ।

तालिका १००: नगरपालिका बाट निकासी हुने वस्तु र परिमाण को विवरण

क्र.सं.	निकासी हुने वस्तु	परिमाण/संख्या
१	गोलिया	७०० ट्रक
२	कुचो	५० ट्रक
३	अदुवा	६० ट्रक
४	पशु	१२०० वटा
५	घिउ	८० क्विन्टल
६	छुर्पी	६० क्विन्टल
७	तयारी चिया	१०० टन
८	दुध	१८० ट्यांकर
९	हरियो चिया	२४० टन
१०	बाँस	३० ट्रक
११	खसी/बाख्रा	१०० पिक अप

स्रोत: देउमाई नगरपालिका पार्श्वचित्र निर्माण सर्वेक्षण २०७४/७५, देउमाई नगरपालिका कार्यालय

१५. बैक खाता भए/नभएको घरधुरी विवरण

तालिका १०१ : घरधुरीको बैक खाता भए/नभएको विवरण

वडा न.	बैंक खाता भए/नभएको घरधुरी			जम्मा घर संख्या
	भएको	नभएको	थाहा नभएको	
१	३३३	५३४	१४	८८१
२	३४३	४३१	१९	७९३
३	५१२	५११	७	१,०३०
४	३८८	२४०	१८	६४६
५	३२३	४८९	२७	८३९
६	२३५	२९९	७२	६०६
७	१५७	५२०	२२	६९९
८	२२७	४५४	४	६८५
९	१८३	७११	५१	९४५
जम्मा	२,७०१	४,१८९	२३४	७,१२४

स्रोत: देउमाई नगरपालिका पार्श्वचित्र निर्माण सर्वेक्षण २०७४/७५

१६. घरधुरी को ऋण सम्बन्धि विवरण

तालिका १०२ : ऋण लिए/नलिएको घरधुरी विवरण

वडा न.	ऋण लिएको संख्या	नलिएको	थाहा नभएको	जम्मा घरधुरी संख्या
१	४८७	३८२	१२	८८१
२	५६५	२२२	६	७९३
३	५६७	४५९	४	१०३०
४	३९२	२४७	७	६४६
५	६५०	१७८	११	८३९
६	३२५	२४६	३५	६०६
७	३११	३८०	८	६९९
८	२८५	३९७	३	६८५
९	४१३	४७६	५६	९४५
जम्मा	३९९५	२९८७	१४२	७१२४
प्रतिशत (%)	५६	४२	२	१००

स्रोत: देउमाई नगरपालिका पार्श्वचित्र निर्माण सर्वेक्षण २०७४/७५

यस नगरपालिकाका ५६% घरधुरीले कुनै न कुनै स्रोत बाट ऋण लिएको तथ्यांक रहेको छ। वडा नं. ५, २ र ४ बढी ऋण लिने वडामा पर्दछ, जसको क्रमसः ७७%, ७१% र ६०% घरधुरीले ऋण लिएका छन भने कम ऋण लिनेमा वडा नं. ८ पर्दछ जहाँ मात्र ४१% घरधुरीले ऋण लिएका छन्।

तालिका १०३ : ऋण लिएका घरधुरीका ऋणको स्रोत विवरण

वडा न.	बैंक	सहकारी	समूह महाजन	साहु महाजन
१	१६०	२१८	३३८	१२४
२	१७३	२४१	३३५	२९२
३	२३३	३४९	२२१	९०
४	२३४	१०६	१५१	३८
५	२४१	२१६	४७०	३६९
६	१००	१४३	१६०	६३
७	१४५	११७	४८	८२
८	९८	१७६	९२	१०
९	९४	१०१	१६५	१४३
जम्मा	१४७८	१६६७	१९८०	१२११

स्रोत: देउमाई नगरपालिका पार्श्वचित्र निर्माण सर्वेक्षण २०७४/७५

एक घरधुरीले एक भन्दा बढी स्रोत बाट ऋण लिएका छन्।

तालिका १०४ : ऋण लिएका घरधुरीका ऋण लिन को उद्देश्य विवरण

वडा न.	कृषि तथा पशुपालन	व्यावसाय	उद्योग	शिक्षा	औसधि उपचार	बैदेशिक रोजगार	घरायसी खर्च
१	२६२	१०१	५	२०२	८०	४६	३७०
२	२३५	३३	४	६४	६४	२१	३७६
३	३१३	५१	१	३७	२५	८	३३४
४	१११	९९	४	१०१	९२	२१	२४२
५	२२१	२६		१८५	३०२	३६	५८४
६	१३६	१९	२	५०	४४	१९	२४५
७	८४	२९	२	४१	३८	१२	२१६
८	१७३	३६		२४	३५	१४	१४३
९	७०	५०	१	३४	५७	९	२९३
जम्मा	१६०५	४४४	१९	७३८	७३७	१८६	२८०३

स्रोत: देउमाई नगरपालिका पार्श्वचित्र निर्माण सर्वेक्षण २०७४/७५

एक घरधुरीले एक भन्दा बढी उद्देश्य उल्लेख गरेका छन्।

१७.नगरपालिकाको संगठनात्मक ढाँचा

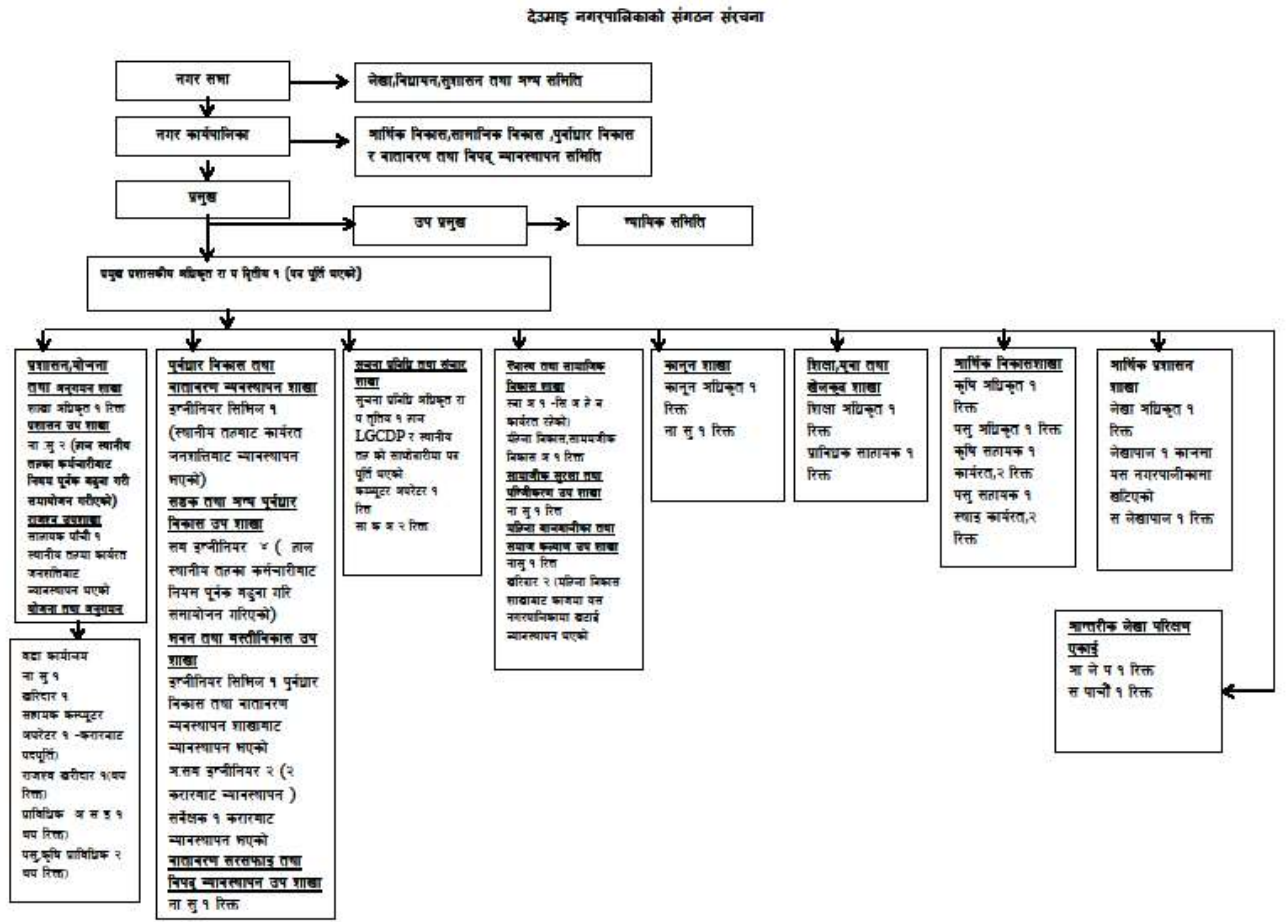

चित्र ४: देउमाई नगरपालिकाको संगठनात्मक संरचना

१८.नगरपालिकामा नव निर्वाचित जनप्रतिनिधिहरूको नाम पद

तालिका १०५: नगरपालिकाका निर्वाचित जनप्रतिनिधिहरू

वडा नं	पद	नाम	सम्पर्क
	प्रमुख	सूर्य प्रसाद पोख्रेल	९८४२७६९७६०
	उपप्रमुख	पवी माया राई	९८१५९१५४८४
१	वडा अध्यक्ष	माधव कुमार बस्नेत	९८४४६२८५३०
	महिला सदस्य	दिल कुमारी राई (थुलुङ)	९८४४६१६७०३
	दलित महिला सदस्य	कल्पना शिवा	९८६२६६३५५५
	सदस्य	ठालु मान श्रेष्ठ	९८४२६०२०१७

वडा नं	पद	नाम	सम्पर्क
	सदस्य	डिल्ली प्रसाद राई	९८४४६८१५९२
२	वडा अध्यक्ष	भुवानी राम राई	९८४२६४६८४२
	महिला सदस्य	कमला चम्लागाई	९८१४०८२२४९
	दलित महिला सदस्य	गंगा बराइली	९८१६९६७०८२
	सदस्य	चित्र बहादुर बस्नेत	९८४४६९१२६६
	सदस्य	राम कुमार लिम्बू	९८४२७२५५१३
३	वडा अध्यक्ष	दावा तामाङ्ग	९८५२६८०१४५
	महिला सदस्य	चिजु माया राई	९८४२७२४१४९
	दलित महिला सदस्य	मीना कुमारी विश्वकर्मा	९८१६९३०८१७
	सदस्य	फरेन्द्र दहाल	९८४२६१३७२९
	सदस्य	चन्द्र कुमार राई	९८४२७४०५३८
४	वडा अध्यक्ष	राजेन्द्र बाँस्तोला	९८५१०८२५२५
	महिला सदस्य	सावित्रा देवी श्रेष्ठ	९७४२६१३५७९
	दलित महिला सदस्य	दिल माया विश्वकर्मा	९८४२७३९१२०
	सदस्य	केन्द्र प्रसाद चापागाई	९८५२६८१९४५
	सदस्य	मेघ प्रसाद श्रेष्ठ	९८४४६८३१५५
५	वडा अध्यक्ष	दिलिप कुमार कार्की	९८५२६८१८९२
	महिला सदस्य	टिका माया खड्का	९७४२६०३५५७
	दलित महिला सदस्य	मेनुका बर्देवा	९८१५९७५४५०
	सदस्य	डम्बर बहादुर लिम्बू	९८१३०१४०३४
	सदस्य	तिलक बहादुर हेन्जन (तामाङ्ग)	९८६२६२३३७९
६	वडा अध्यक्ष	भगि रथ राई	९८०७९५३८७६
	महिला सदस्य	बेद कुमारी थापा	९८४२७२९४७२
	दलित महिला सदस्य	एलिसा मडराती	९८४२६२८४८९
	सदस्य	महेस कुमार श्रेष्ठ	९८१४००३५७८
	सदस्य	हर्क बहादुर राई	९८४२७२५७९२
७	वडा अध्यक्ष	भक्त बहादुर लिम्बू	९७४२६२४७९३
	महिला सदस्य	दुर्गा माया पोख्रेल	९८१७०५५६३७
	दलित महिला सदस्य	धन कुमारी ल्वागुन	९८६२६३०९३८
	सदस्य	विनोद कुमार ढकाल	९७४२६१५१६४

वडा नं	पद	नाम	सम्पर्क
	सदस्य	कुमार बम्जन तामाङ	९७४२६०३४०५
८	वडा अध्यक्ष	चन्द्र बहादुर मगर	९८४२६३६०१६
	महिला सदस्य	इन्दिरा बाँस्कोटा राउत	९८१५०८४८४८
	दलित महिला सदस्य	सीता विश्वकर्मा	९८१५९६६०९८
	सदस्य	राम प्रसाद तामाङ्ग	९८६२७७३१०१
९	वडा अध्यक्ष	प्रेम सागर बराल	९८६२७६९१७५
	महिला सदस्य	नर माया मगर	९८१७०८००३०
	दलित महिला सदस्य	कमला देवी परियार	९८०६०२४८३८
	सदस्य	गंगा बहादुर मगर	९८०७९३८९००
	सदस्य	हेमराज लिम्बु	९८६०१५५१०६
	सदस्य	जस बहादुर राई	९८१४०७९९३६
	सदस्य	लाक्पा दोर्जे शेर्पा	९८१३८९५४४६

स्रोत: देउमाई नगरपालिका पार्श्वचित्र निर्माण सर्वेक्षण २०७४/७५

१९. नगरपालिकाको कार्यालयमा हाल कार्यरत कर्मचारीहरूको विवरण

तालिका १०६: नगरपालिकाका कर्मचारीहरूको विवरण

क्र.सं.	नाम	पद	सम्पर्क
१	प्रेम प्रसाद दाहाल	प्रमुख प्रसाशकिय अधिकृत	९८५११०६३००
२	अनिल तिखत्रि	शाखा अधिकृत	९८५२६८४४००
३	केशव भट्टराई	लेखा अधिकृत	९८४२७२९२२७
४	ई. प्रतिक दवाडी	इन्जिनियर	९८५२६८०७०१
५	गोविन्दराज बास्तोला	सुचना प्रविधि अधिकृत	९८५२६८०८१६
६	सम्पूण थापा	ना सु	९८६०९४८३७५
७	सुर्य प्रसाद भट्टराई	लेखापाल	९८४९६३६८२६
८	विष्णु बहादुर कार्की	वडा सचिव वडा १	९८४२७४०५६०
९	जीवन कुमार लिम्बु	वडा सचिव वडा ३	९८२७१९४०६१
१०	योगमाया रिसाल	वडा सचिव वडा ४	९८५२६८१२१९
११	लक्ष्मण ढुङ्गेल	वडा सचिव वडा ५	९८४२७६९०००
१२	दिनराज साप्कोटा	वडा सचिव वडा ६	९८४४६२२२४९
१३	याम प्रसाद दाहाल	वडा सचिव वडा ६	९८४२६३६६९५

क्र.सं.	नाम	पद	सम्पर्क
१४	डिडि मुखिया	वडा सचिव वडा ७	९८१७०३८०७१
१५	ऋषिलाल न्यौपाने	वडा सचिव वडा ७	९८४२६३६६०१
१६	लक्ष्मीकान्त बराल	वडा सचिव वडा ८	९८४२७६८८४०
१७	युवराज घोर्साइ	वडा सचिव वडा ९	९८५२६८५००८
१८	राम विलास यादव	ना सु	९८४२८९३७०५
१९	डिमला राई	ना सु	९८४२६४५१९०
२०	कल्पना देवि खतिवडा	कम्प्यूटर अपरेटर	९८२४०१६५९०
२१	गोपाल बस्नेत	अ स इ	९८४२६३६३४२
२२	दिपेद्र राना	अ स इ	९८४२७९८०४४
२३	गोपाल राना मगर	अ स इ	९८४२६४५७३७
२४	गगन राई	अ स इ	९७४२६१६२३६
२५	गोपाल प्रसाद ढुङ्गेल	प्र स	९८४२६४५६७५
२६	सोमनाथ पौडेल	प्र स	९८६२७४९०८४
२७	गोमा पोख्रेल	स म वि नि	९८६२७५५५८५
२८	ममता रिजाल	स म वि नि	९८४२७८१२८१
२९	मनोज पोख्रेल	ना प स्वा प्रा	९८४२१८४५९०
३०	विनोद कुमार यादव	वैध	९८०७८१२५५३
३१	तुलसी प्रसाद भट्टराई	कविराज	९८४२७२९४५३
३२	अम्बिका ढुङ्गेल	अ स इ	९८६३६१६५९१
३३	कुसुम ढुङ्गाना	अ स इ	९८६२६५५८५८
३४	भेषराज राई	अमिन	९८१४०९२००७
३५	नरेश बहादुर राई	क स अ	९८४२७८०७९४
३६	राकेश राई	क स अ	९८४२६६२५२४
३७	जानुका राई	क स अ	९८१४०११०७५
३८	जमुना लिम्बु	क स अ	९८४३६७४५७१
३९	हेमुका राई	क स अ	९८२४०४८३३७
४०	भीम बहादुर राई	क स अ	९८१६०८५८००
४१	मुना घिमिरे	क स अ	९८०७९८४५२२
४२	कृष्ण कुमारी लिम्बु	क स अ	९८६२७६८२०८
४३	राजु शर्मा पराजुली	स्व स न प्रमुख	९८४९५३५५५५

क्र.सं.	नाम	पद	सम्पर्क
४४	नन्दी केशर दाहाल	स्व स न उप प्रमुख	९८४२७८३७२४
४५	प्रदिप श्रेष्ठ	ह स चा	९८६२७७३५६६
४६	नविन मगर	व्याक हो अपरेटर	९८४२७८६३६६
४७	प्रकाश खतिवडा	टिपर चालक	९८१६९८१८०९
४८	लक्ष्मी प्रसाद दाहाल	प्लम्बर	९८४२७७३४८६
४९	दुत ब राई	कार्यालय सहयोगी	९७४२६१५१६३
५०	तेज बहादुर कटुवाल	कार्यालय सहयोगी	
५१	हेम खत्री	कार्यालय सहयोगी	९८६२६२२५३५
५२	दिपेद्र राउत	कार्यालय सहयोगी	
५३	बेनुप रिजाल	कार्यालय सहयोगी	९८६२६४९६००
५४	दल बहादुर श्रेष्ठ	कार्यालय सहयोगी	
५५	रेखा बहादुर लिम्बु	कार्यालय सहयोगी	
५६	गजेन्द्र बहादुर लिम्बु	कार्यालय सहयोगी	९८६०३८७७५६
५७	प्रजिता श्रेष्ठ	कार्यालय सहयोगी	
५८	असल बहादुर लिम्बु	कार्यालय सहयोगी	
५९	गोपि लुइटेल्	कार्यालय सहयोगी	
६०	टंकमाया अधिकारी	कार्यालय सहयोगी	
६१	अर्जुन श्रेष्ठ	कार्यालय सहयोगी	
६२	भीम बहादुर गोले	सचिवालय कुचिकार	
६३	बलराम दर्जी	नगर कुचिकार	
६४	लिला देवि दर्जी	नगर कुचिकार	

स्रोत: देउमाई नगरपालिका कार्यालय

१००. स्थानीय राजनैतिक दलहरू

तालिका १०७: स्थानीय राजनीतिक दल

क्र.सं.	राजनैतिक संस्था	सम्पर्क ब्यक्ति	सम्पर्क नं.
१	ने.क.पा.	भिमलाल खनाल	९८४४६४०८२३
२	नेपाली कांग्रेस	दिलिप कुमार कार्की	९८५२६८१८९२
३	संघिय समाजवादी फोरम	पूर्ण चन्द्र लिम्बु	९८६३८१९४६३
४	रा.प्र.पा.	लाल बहादुर डाँगी	९८६३६२०२८१

५	संघिय लोकतान्त्रिक राष्ट्रिय मंच संघिय लिम्बुवान मंच नेपाल	हेमराज लोहनी	९८१७०९२३४३
६	मंगोल नेशनल अर्गनाइजेसन	सुर्य तामांग	

स्रोत: देउमाई नगरपालिका पार्श्वचित्र निर्माण सर्वेक्षण २०७४/७५

१०१. नगरपालिकाको भगिनी सम्बन्ध रहेको संस्था

- यस नगरपालिका को कुनै पनि निकाय/संस्था संग भगिनी सम्बन्ध रहेको छैन ।

१०२. नगरपालिकाको स्थापनाकालदेखि हालसम्मका प्रमुखहरूको विवरण

नगरपालिका स्थापना भए पछि पहिलो पल्ट २०७४ सालमा भएको स्थानिय तहको निर्वाचन भए पछीका नगर प्रमुखको नाम : सुर्य पोखरेल

अन्य नव-निर्वाचित जनप्रतिनिधिहरूको नाम यस प्रतिवेदनमा अगाडी नै उल्लेख भएको छ ।

१०३. नगरपालिका आफैले बनाएका नियम र विनियमहरूको विवरण

तालिका १०८: नगरपालिका आफैले बनाएका नियम र विनियमहरूको विवरण

- देउमाई नगर कार्यपालिकाको निणय वा अधिकार पत्रको प्रमाणिकरण (कार्यविधि) नियमावली २०७४
- देउमाई नगरपालिकाको आर्थिक ऐन २०७४
- देउमाई नगरपालिकाको आर्थिक बर्ष २०७४/२०७५ को सेवा र कार्यहरूको लागि स्थानीय सञ्चित कोषबाट केही रकम खर्च गर्ने र विनियोजन गर्ने सम्बन्धमा व्यवस्था गर्न बनेको ऐन
- देउमाई नगर सभा संचालन कार्याविधि, २०७४
- नगर कार्यपालिका (कार्यसम्पादन) नियमावली, २०७४
- डोजर सञ्चालन तथा व्यवस्थापन गर्न बनेको निर्देशिका २०७४
- देउमाई नगरपालिकाबाट गरिने बजार अनुगमन निर्देशिका, २०७४
- स्थानीय तहको उपभोक्ता समिति गठन, परिचालन तथा व्यवस्थापन सम्बन्धि कार्यविधि २०७४
- “घ” वर्गको निर्माण व्यवसायी इजाजतपत्र सम्बन्धी कार्यविधि
- देउमाई नगरपालिकाको सहकारी ऐन, २०७४
- देउमाई नगरपालिकामा करारमा प्राविधिक कर्मचारी व्यवस्था गर्ने सम्बन्धि कार्यविधि, २०७४
- देउमाई नगरपालिकाको कृषि व्यवसाय प्रवर्धन सम्बन्धमा व्यवस्था गर्न बनेको ऐन, २०७४

स्रोत: देउमाई नगरपालिका कार्यालय

१०४. नगरपालिका कार्यालयदेखि प्रत्येक वडाकेन्द्र सम्मको दूरी
तालिका १०९: नगरपालिका कार्यालय देखि वडाको केन्द्र सम्मको दूरी

वडा नं.	दुरी (कि.मि)	वडा केन्द्र देखि नगर केन्द्र सम्म जान लाग्ने समय	
		पैदल लाग्ने समय	गाडीमा लाग्ने समय
१	१४	५ घण्टा	२ घण्टा
२	७	२ घण्टा	३० मिनेट
३	२	३० मिनेट	१० मिनेट
४	०	०	०
५	७	१ घण्टा	३० मिनेट
६	७	१.५ घण्टा	४५ मिनेट
७	१३	४ घण्टा	१ घण्टा
८	६	१.५ घण्टा	३० मिनेट
९	९	२ घण्टा	४५ मिनेट

स्रोत: देउमाई नगरपालिका पार्श्वचित्र निर्माण सर्वेक्षण २०७४/७५

१०५. विमानस्थलको विवरण

यस नगरपालिकामा कुनै पनि विमान स्थल छैन । यस नगरपालिकाको दक्षिणमा रहेको झापा जिल्ला को भद्रपुर नगरपालिकामा अवस्थित भद्रपुर विमानस्थल नै सबैभन्दा नजिकमा रहेको विमानस्थल हो जुन यस नगरपालिकाको केन्द्र बाट मेची राजमार्ग हुदै ११९ किलोमिटरको दुरीमा रहेको छ ।

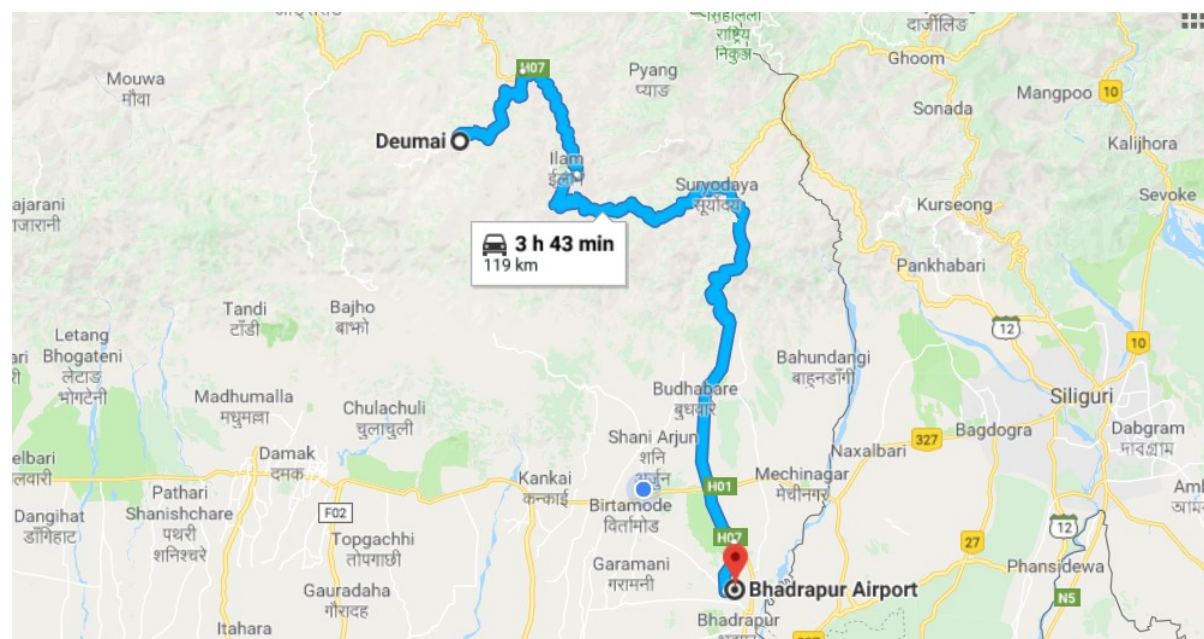

चित्र ५: देउमाई नगरपालिकाबाट भद्रपुर एयरपोर्ट सम्म पुग्नलाग्ने दुरी र समय

१०६. शवदाह स्थलहरूको विवरण

तालिका ११०: देउमाई नगरपालिका भित्र भएका शवदाह तथा कपुरखान स्थलहरू

वडा नं.	साविक वडा नं.	घाट तथा कपुरखानको नाम	जाती
१	चमैता ६	धप्पर टार कपुरखान	गुरुङ
१	चमैता ६	भुल्के जंगल कपुरखान	शेर्पा
१	चमैता ६	नेवार घाट	नेवार
१	चमैता ६	चामु घाट	सवै
१	चमैता २	समुदायिक जंगल कपुरखान	गुरुङ
१	चमैता २	पासाडटार कपुरखान	शेर्पा
१	चमैता ३	होयाङ्गा घाट	सवै
३	शान्तिडाँडा ६	झुत्रेखाला घाट	सवै
३	शान्तिडाँडा ५	दश गते कपुरखान	राई
३	शान्तिडाँडा ८	पुवाखोला घाट	सवै
३	शान्तिडाँडा ५	घट्टेखोला घाट	सवै
४	धुसेनी ३	चियान डाँडा कपुरखान	लिम्बू
५	धुसेनी ९	दोभान घाट	सवै
५	धुसेनी २	चाँचले घाट	सवै
५	धुसेनी ८	गजुमुखी घाट	सवै
५	धुसेनी ६	बरभञ्ज्याङ कपुरखान	लिम्बू
५	धुसेनी ८	तामाङ कपुरखान	तामाङ
५	धुसेनी ७	कपुरखान	तामाङ र लिम्बू
५	धुसेनी १	तीन भङ्गाले घाट	सवै
५	धुसेनी २	ओख्राबुङ घाट	सवै
५	धुसेनी ६	हड्सेबुङ कपुरखान	लिम्बू
६	शान्तिडाँडा ९	साविसे घाट	सवै
६	शान्तिडाँडा २	पखेटै पुवाखोला घाट	सवै
६	शान्तिडाँडा १	ओखले घाट	सवै
६	शान्तिडाँडा ३	चियान डाँडा कपुरखान	लिम्बू
८	जितपुर १	सौरैनी घाट	सवै

८	साङ्गुम्बा ९	फाक्लुम्बा घाट	सवै
९	जितपुर ३	फाक्लुम्बा घाट	सवै
९	जितपुर ५	देउमाई दोभान घाट	सवै
९	जितपुर ६	फुलुङ्गी दोभान घाट	सवै
९	जितपुर ३	लोहाघार कपुरखान	लिम्बू
९	जितपुर ३	मूर्तिबुड कपुरखान	लिम्बू
९	जितपुर ५	सेबुड कपुरखान	लिम्बू

स्रोत: देउमाई नगरपालिका पार्श्वचित्र निर्माण सर्वेक्षण २०७४/७५

१०७. नगरपालिका क्षेत्रभित्र रहेका होटल, होम-स्टे तथा खाजाघरहरूको विवरण

देउमाई नगरपालिकाभित्र का सबै प्रमुख बजार तथा पर्यटकिय स्थलहरूमा खान बस्न सहितको होटल/होम-स्टे रहेका छन् । साना-साना खाजाघर तथा रेष्टुरेन्टहरू पनि प्रशस्त मात्रामा छन् । पर्यटनको विकासका लागि होटल, लज तथा रेष्टुरेन्टहरूको भूमिका गहन हुन्छ र यस नगरपालिका भित्र पर्यटकीय क्षेत्र विकासका सम्भावनाहरू प्रयाप्त भएको हुँदा नीजि लगानी बढाउनका लागि पर्यटन पूर्वाधारको विकासमा प्राथमिकीकरण गर्नु पर्ने देखिन्छ ।



चित्र ६: देउमाई नगरपालिका स्थित कोसेली घर तथा रेष्टुरेन्ट

तालिका १११: नगरपालिका क्षेत्रका होटलहरू

क्र.सं.	होटल को नाम	वडा नं.	टोल	सम्पर्क ब्यक्ति	सम्पर्क नं.
१	होटल चामु	१	राँके	Lokendra Basnet	९८४९२९६३६९
२	कुमारी होटल	१	राँके	Kumari Gurung	९८२४९०३६२४
३	एस.डी. ग्रान्ड होटल एण्ड लज	१	राँके	Yubaraj Adhikari	९८४२६७८०७५
४	पशुपति होटल एण्ड लज	१	राँके	Anjila Chhetri	९८०७९७९५६०
५	पौडेल होटल	१	राँके	Sabitra Poudel	९८६०७१३५२४
६	लामिछाने होटल एण्ड लज	१	राँके	Kewal Bahadur Lamichhane	९८४२७७६०६६
७	अम्बरपुर होटल	१	राँके	Lila Raj Rana Magar	९८४४६८४१४३
८	मिलन खाजा घर	१	राँके	Milan Rai	९८४२७९४२३४
९	सत्कार होटल	१	राँके	Harka Rai	९८६१४१६१२१
१०	पशुपति होटल एण्ड लज	१	राँके	Suresh Kumar Kutwal	९८०७९७९५६०
११	अमरपुर होटल	१	राँके	Sandesh Rana Magar	९८४४६८४१४३
१२	आयुष होटल	२	भदौरे	Aayush Basnet	९८१५९२६१३८
१३	बाघखोर होटल	२	बाघखोर बजार	Bishnu Rai	९८५२६४०५२०
१४	समिना खाजा घर	३	गाग्रेभन्ज्यांग	Anju Rai	९८१७०५१६९८
१५	सुष्मिता खाजा घर	३	गाग्रेभन्ज्यांग	Sushmita Tamang	९८०४९४३१७२
१६	मुना मिष्ठान्न भण्डार	३	गाग्रेभन्ज्यांग	Muna Gurung	९८०४९२४३०८
१७	मन्त्र कटेज	३	डाँडागाउँ	Som Rai	९८४९१९६४०१
१८	एन्जलिना खाजा घर	३	डाँडागाउँ	Alina Shrestha	९८०७९५९५३९
१९	निर्मल खाजा घर	३	मन्दिर छेउ	Nirmal Bastola	९८१५०९३७६९
२०	दिप्सन खाजा घर	३	चौकीचोक	Devi Maya Rijal	९८१४९७५२०२
२१	मिलन चमेना घर	३	चौकीचोक	Jayanidhi Pokhrel	९८४२६४६४९६
२२	लक्ष्मी होटल एण्ड लज	३	मन्दिर छेउ	Dinesh Bastola	९८४२७३५७१३
२३	पाथिभरा खाजा घर	४	मंगलबारे	Khem Prasad Timsina	९८०६०७९०७७
२४	पाथिभरा गेष्ट हाउस	४	मंगलबारे	Mana Kala Subba	९८२४०७९५१३
२५	युनिक होटल	४	मंगलबारे	Mahendra Kumar Shrestha	९८४४६१५४००
२६	मामा भान्जा खाजा घर	४	मंगलबारे	Kumar Chamjung	९८१६०३८०८७

क्र.सं.	होटल को नाम	वडा नं.	टोल	सम्पर्क ब्यक्ति	सम्पर्क नं.
२७	श्रेष्ठ खाजा घर	४	मंगलबारे	Manu Shrestha	९८१५०५४८६३
२८	लिंगदाम खाजा घर	४	मंगलबारे	Dham Maya Limbu	९८०६०९०००५
२९	दीपज्योति मिठाई पसल	४	मंगलबारे	Dadiram Nepal	९८५२६८५६२७
३०	जनता मिठाई पसल	४	मंगलबारे	Bhagirath Khatawada	९७४२६१३६४४
३१	प्रधान होटल	४	मंगलबारे	Raju Pradhan	९८४४६०८५६६
३२	सुमित होटल एण्ड खाजा घर	४	मंगलबारे	Netra Kumar Shrestha	९८१७९४५४२३
३३	किरात खाजा घर	४	मंगलबारे	Bikram Jeet Rai	९८४२७७६२०५
३४	पाथिभरा होटल एण्ड लाज	४	मंगलबारे	Keshab Kumar Pradhan	९८४२७७७०७३
३५	योङ्गहाङ्ग होटल	४	मंगलबारे	Memina Limbu	९८०३३२९९०७
३६	बाबुल होटल	४	मंगलबारे	Mankumar Shrestha	९८४२६२७१९२
३७	ग्रिशमा होटल	४	मंगलबारे	Ganesh Kumar Shrestha	९८०८५२११८१
३८	क्रिष्टिना खाजा घर	४	मंगलबारे	Bhim Kumar Limbu	९८१६९६०१०३
३९	श्रेष्ठ न्यू क्याफे	४	मंगलबारे	Chandra Kumar Shrestha	९८०७९८१९८३
४०	जोशी होटल	४	मंगलबारे	Mina Kumari Joshi	९८१६०२८२४५
४१	नेपाल होटल एण्ड लज	४	मंगलबारे	Jharendra Prasad Nepal	९८१५९९३४३३
४२	थोबोजुम खाजा घर	४	मंगलबारे	Keshab Bahadur Limbu	९८०४९५१२७५
४३	श्रेष्ठहोटल	४	मंगलबारे	Basanta Kumar Shrestha	९८४२७४०३६०
४४	भिन्तुना रेष्ट्रो	४	मंगलबारे	Pawan Shrestha	९८४१५१८८४०
४५	राजेश मिठाई पसल	४	मंगलबारे	Mira Modi	९८४२६३५०३६
४६	सुप्रिया खाजा घर	४	मंगलबारे	Devi Maya Shrestha	९८१५०४७७१७
४७	बेगाहाङ्ग खाजा घर	४	मंगलबारे	Khadga Bhadur Limbu	९८२११२३६२६
४८	मनिषा खाजा घर	४	मंगलबारे	Manisha Limbu	९८१५९१५३८३
४९	सगरमाथा होटल	४	मंगलबारे	Prem Kumari Chemjong	९८२४०६०६४०
५०	सोफिया खाजा घर	४	मंगलबारे	Sonika Chamjong	९८१५०५७६८४
५१	गुप्ता जेनेरल स्टोर एण्ड खाजा	७	नामथला	Rabindra Prasad Saha	९८१७०६५३२१

क्र.सं.	होटल को नाम	वडा नं.	टोल	सम्पर्क ब्यक्ति	सम्पर्क नं.
	घर				
५२	संग्रौला होटल	७	पंचमी	Parlad Sangrula	९८६१८५६८७०
५३	खान नस्ट पसल	७	पंचमी	Soga Kumar Khanal	९८४२७२१४५४
५४	रोजिन खाजा घर	९	नवमी	Kamal Kumar Khadka	९८१४०३६४०६

स्रोत: देउमाई नगरपालिका पार्श्वचित्र निर्माण सर्वेक्षण २०७४/७५

१०८. बेरोजगारको तथ्याङ्क

तालिका ११२: नगरपालिकामा बेरोजगार युवा युवतीको अवस्था

वडा नं.	आर्थिक रूपमा सक्रिय जनसंख्या (१५-६४ वर्ष उमेर समूह)			जम्मा जनसंख्या (१५-६४ वर्ष)	बेरोजगार प्रतिशत (%)
	निस्कृत महिला	निस्कृत पुरुष	जम्मा		
१	५५०	५४१	१,०९१	३,१३२	३४.८३
२	४१७	३६२	७७९	२,७८०	२८.०२
३	६५७	६१२	१,२६९	३,५२३	३६.०२
४	२७८	२२३	५०१	२,२३५	२२.४२
५	५६७	४८०	१,०४७	३,०४२	३४.४२
६	२६१	१६५	४२६	२,०५०	२०.७८
७	८३४	६७६	१,५१०	२,२९१	६५.९१
८	२४७	१७८	४२५	२,३११	१८.३९
९	२८५	२०२	४८७	३,१४९	१५.४७
जम्मा	४,०९६	३,४३९	७,५३५	२४,५१३	३०.७४

स्रोत: देउमाई नगरपालिका पार्श्वचित्र निर्माण सर्वेक्षण २०७४/७५

१०९. सुरक्षा ईकाईहरू

तालिका ११३: नगरपालिका क्षेत्र भित्र रहेका सुरक्षा इकाईहरू

क्र.सं.	कार्यालयको नाम	ठेगाना	सम्पर्क नं.
१	इलाका प्रहरी कार्यालय	दे.न.पा. ४	०२७-४००१००
२	प्रहरी चौकी, जितपुर	दे.न.पा. ९	०२७-६९०७६६

स्रोत: देउमाई नगरपालिका पार्श्वचित्र निर्माण सर्वेक्षण २०७४/७५

११०. एफ.एम र रेडियो स्टेशनहरूको विवरण

यस नगरपालिका मा कनै पनि एफ.एम. र रेडियो स्टेशन रहेको छैन ।

१११. नगरका प्रमुख समस्याहरू

तालिका ११४: नगरबासी अनुसार नगरपालिकाका प्रमुख समस्याहरू

नगरका समस्याहरू	वडा नं.									जम्मा	प्रतिशत (%)
	१	२	३	४	५	६	७	८	९		
बाटो तथा यातायात	६२४	५९५	६९८	४२६	६५०	५०४	४१५	४९६	५३१	४,९३९	६९.३३
बेरोजगारी	७००	४७३	८६१	४०१	६१८	३४९	३७६	३०३	५८७	४,६६८	६५.५२
खाने पानी	३८७	४३६	६८९	३६७	४३८	३०७	४२०	५१५	५२१	४,०८०	५७.२७
विद्युत	६५८	३८३	३१६	११४	२०५	१२१	२११	३७३	३६०	२,७४१	३८.४८
स्वास्थ्य सेवा	२६४	२६०	४३८	१५७	३२२	२५१	२९६	२०४	४५४	२,६४६	३७.१४
शिक्षा सेवा	२३५	१८४	३७९	१५	१२०	१४७	२३७	१११	२१९	१,६४७	२३.१२
फोहोर व्यवस्थापन र सरसफाई	१४०	३९	२२	३०६	४३	७४	३९	६०	८५	८०८	११.३४
ढल	१५७	२३	२२	१११	१५	१७	१०८	८	४९	५१०	७.१६
सार्वजनिक सुरक्षा	१९५	५	१९	८	५	३०	१४५	२१	२३	४५१	६.३३
वातावरनिय प्रदुषण	१६	१	१५	३४	१६	१०	५७	४०	४६	२३५	३.३०
उर्जा	८३	९	२	५	२	६	१	३	३	११४	१.६०
आवास	२८	९		१२	६	३	१२	१२	९	९१	१.२८

स्रोत: देउमाई नगरपालिका पार्श्वचित्र निर्माण सर्वेक्षण २०७४/७५

देउमाई नगरपालिका का ६९% घरधुरीले बाटो/यातायात नगरको प्रमुख समस्या बताएका छन् । अन्य दुई प्रमुख समस्या को रूपमा ६५% घरधुरीले बेरोजगारी र ५७% घरधुरीले खाने पानी को समस्या उल्लेख गरेका छन् ।

देउमाई नगरपालिकाको स्रोत नक्साहरु

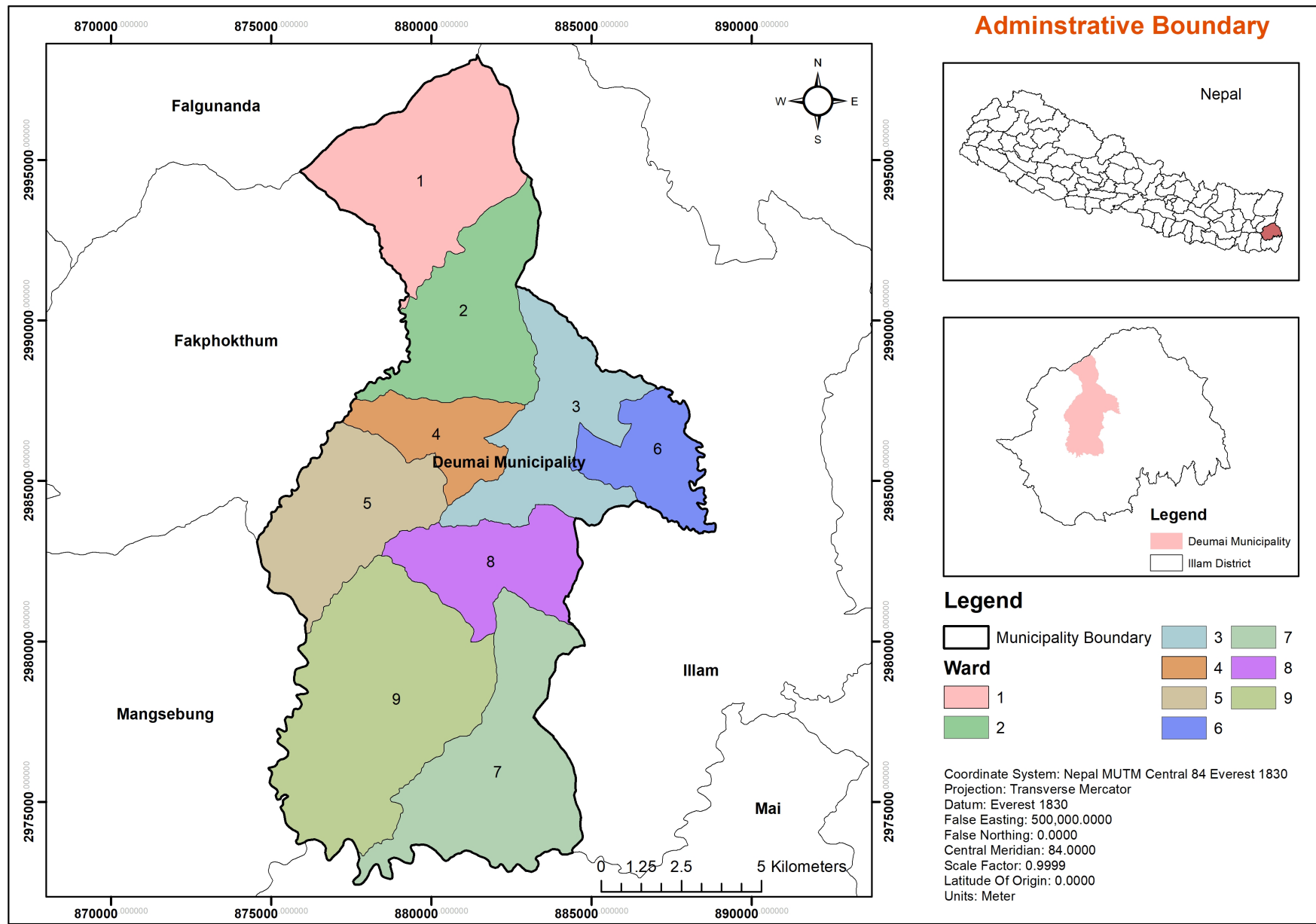

चित्र ७: नगरपालिकाको वार्ड बिभाजन

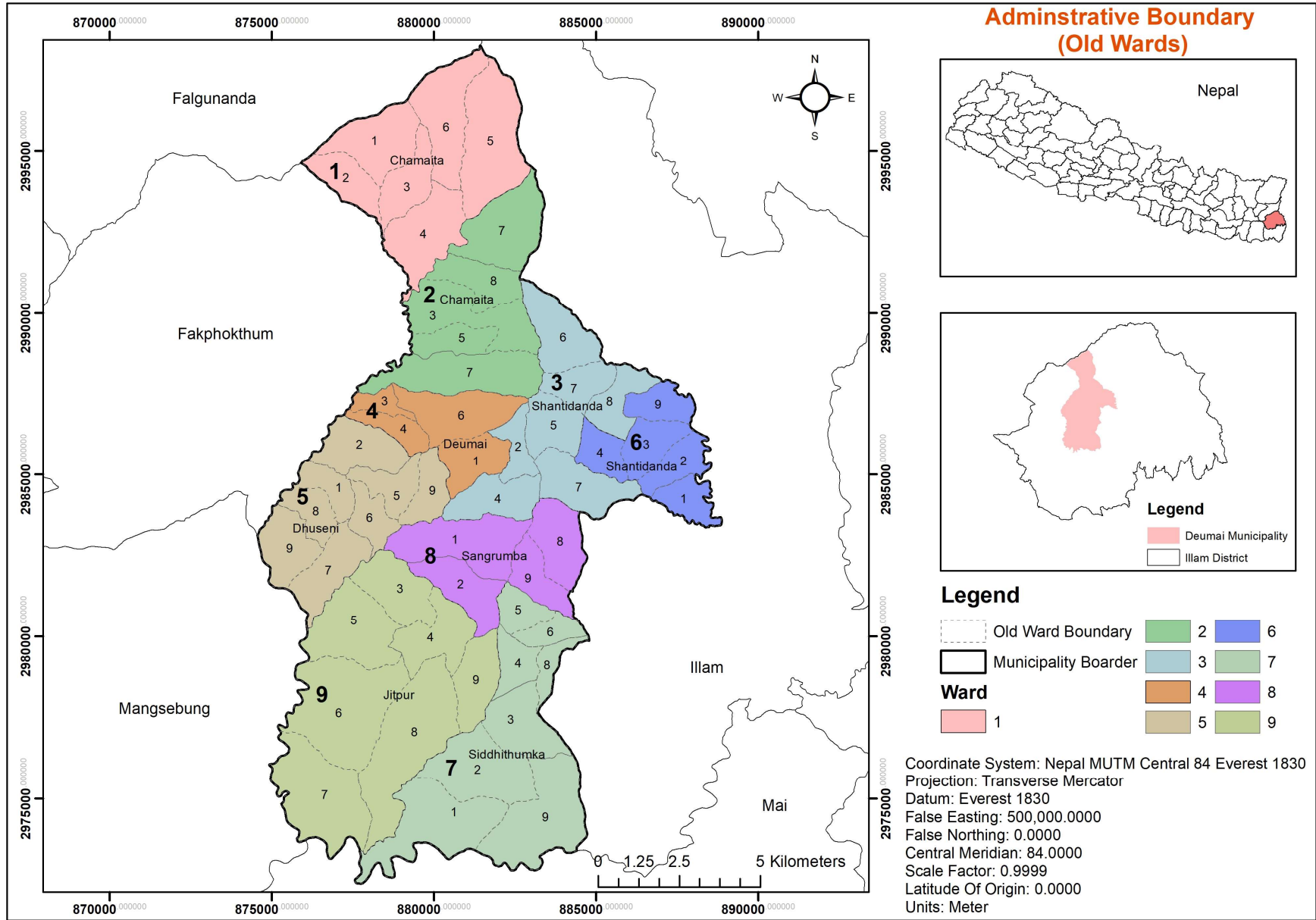

चित्र ८: नगरपालिका को प्रशासनिक सिमांकन (पुराना वार्ड विभाजन सहित)

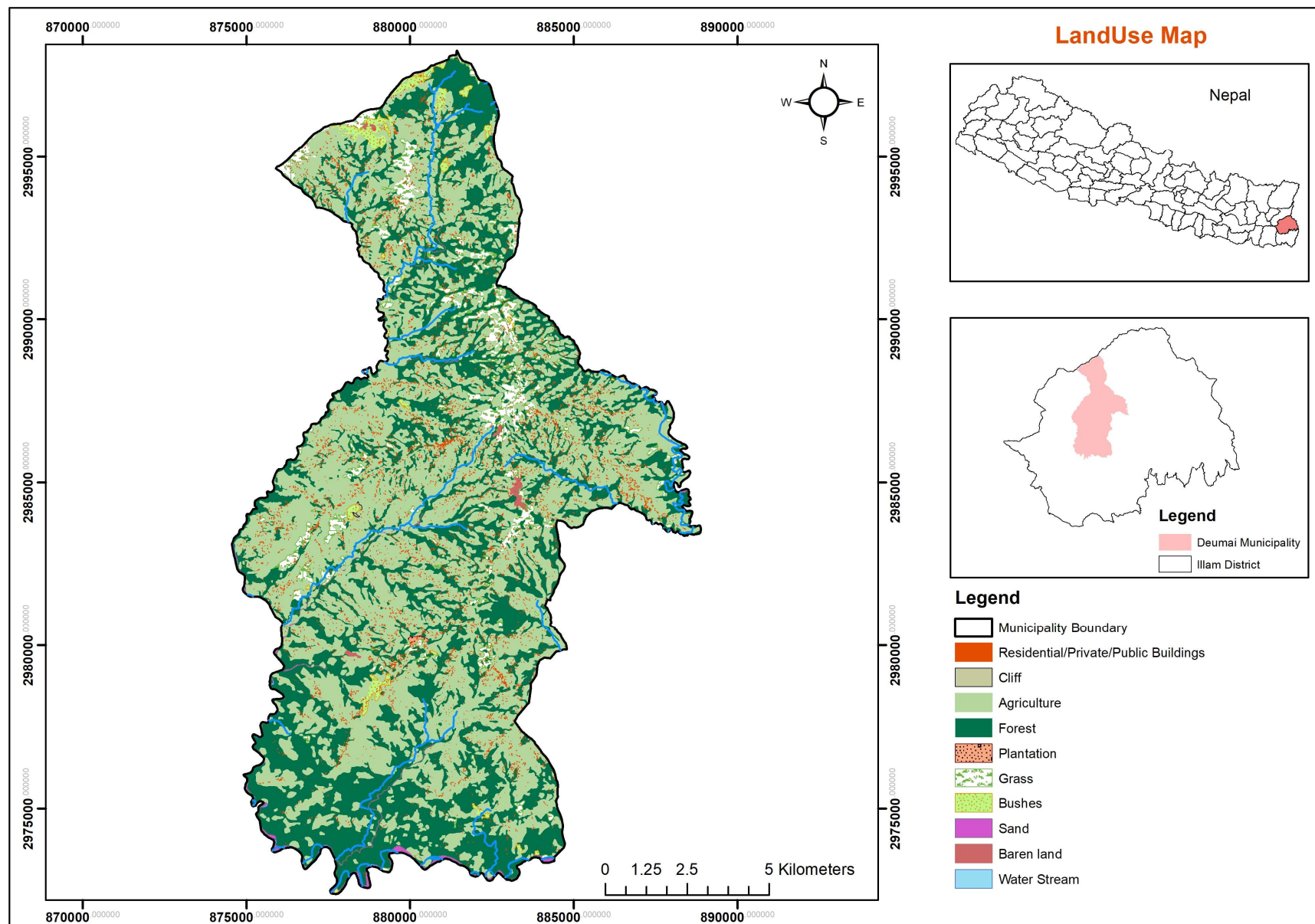

चित्र ९: भू-उपयोगका आधारमा नगरपालिकाको नक्शा

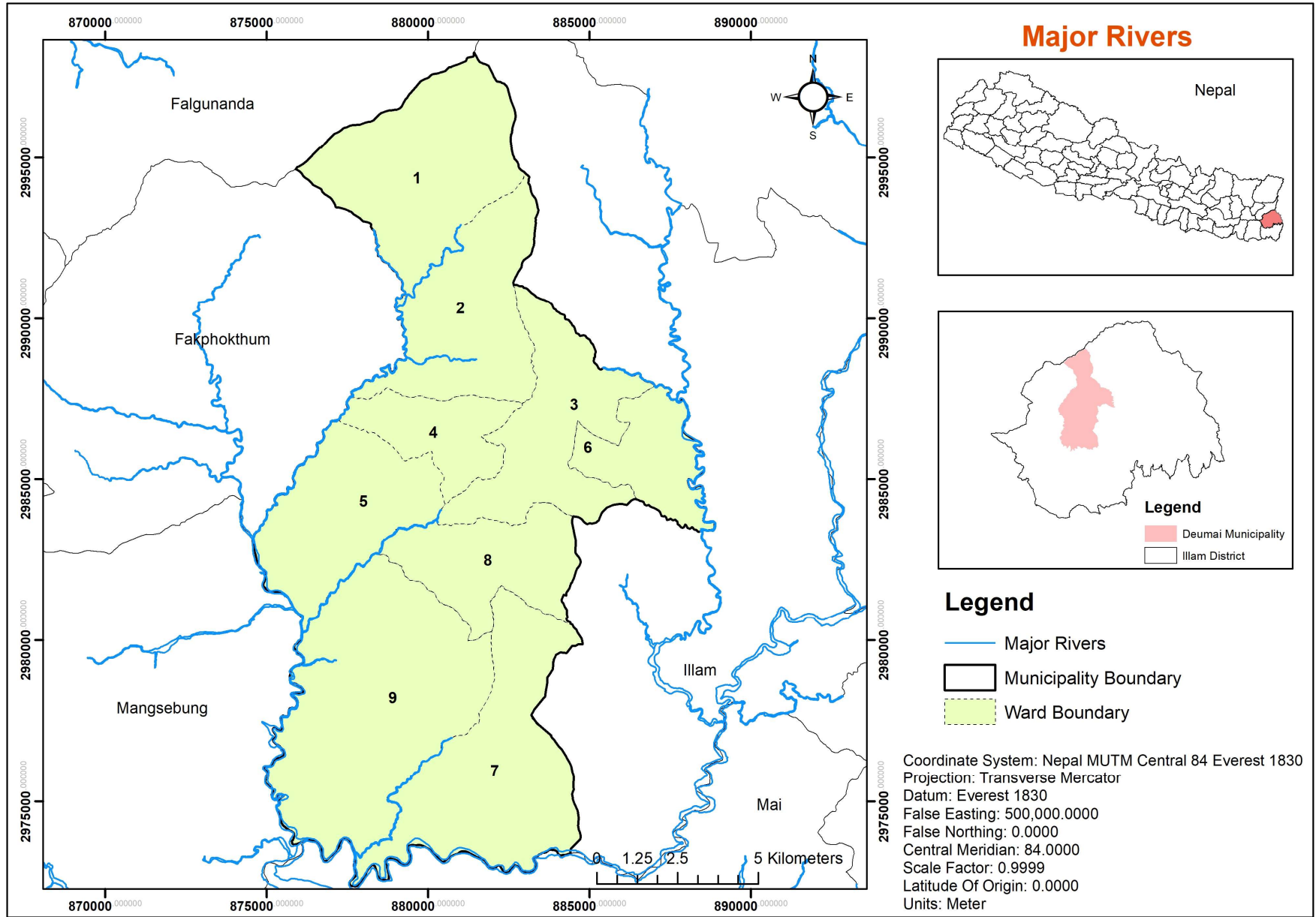

चित्र १०: देउमाई नगरपालिकाका प्रमुख नदीहरू

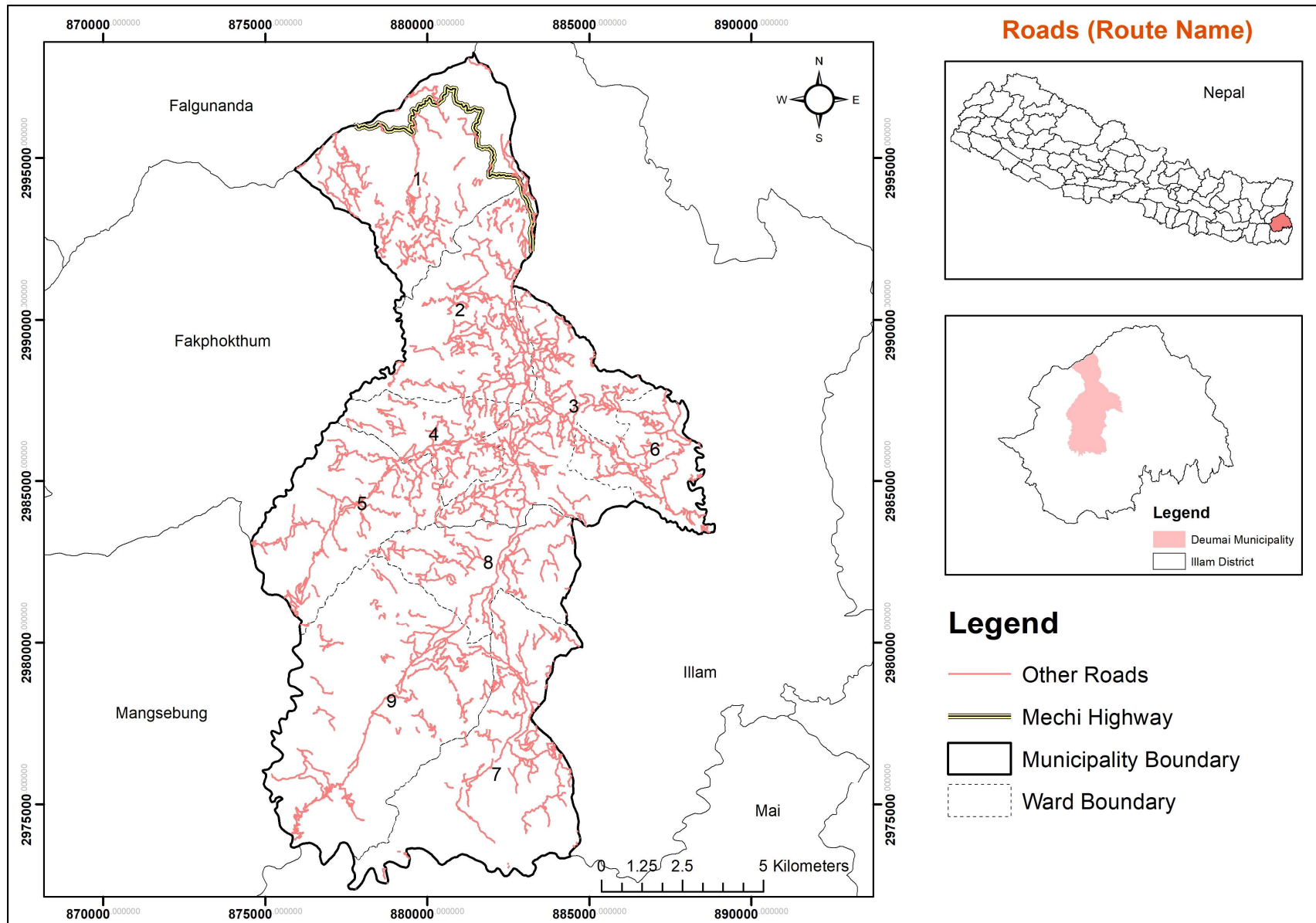

चित्र ११: देउमाई नगरपालिकाको सडक संजाल

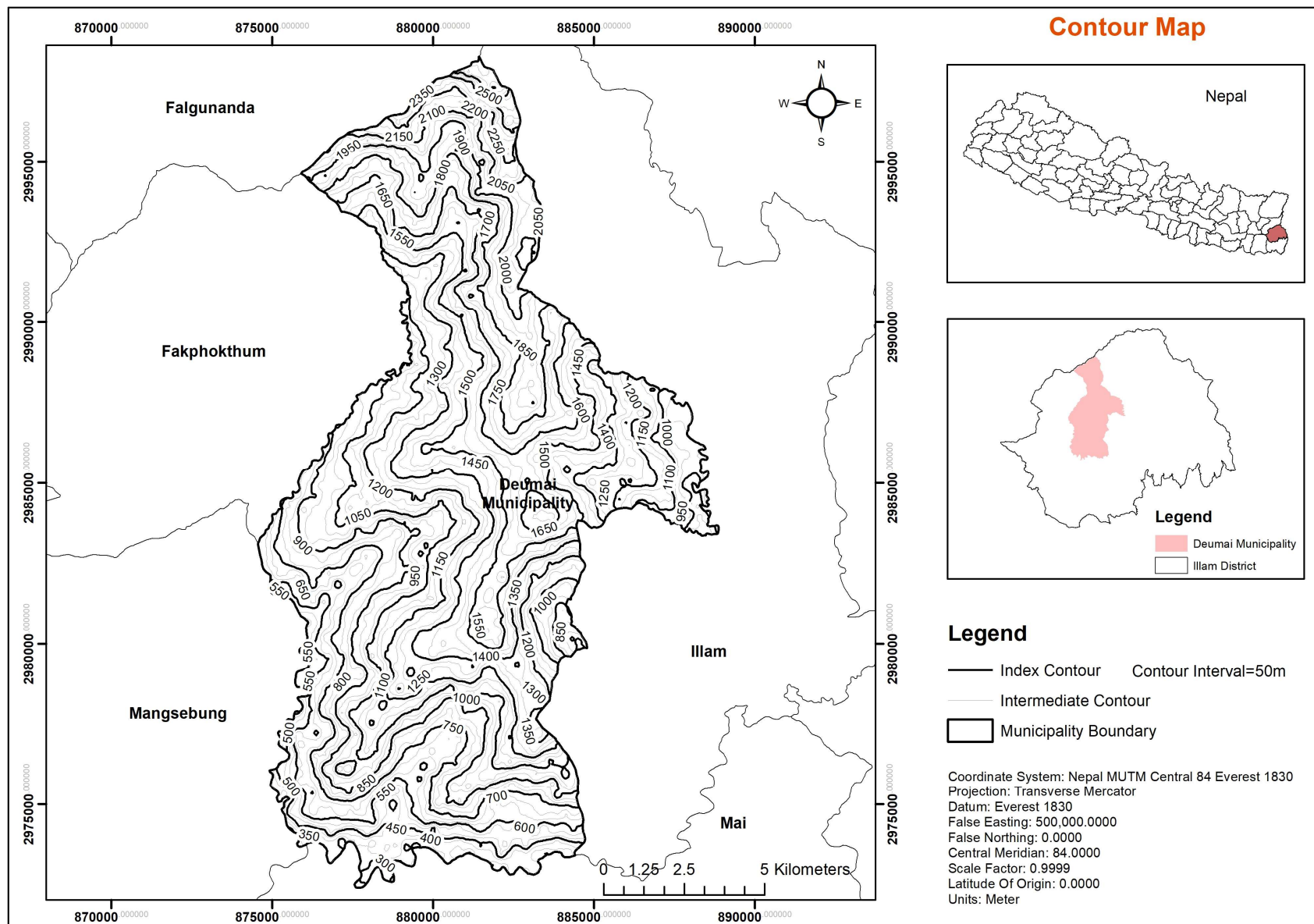

चित्र १२: देउमाई नगरपालिकाको कन्टोर नक्शा

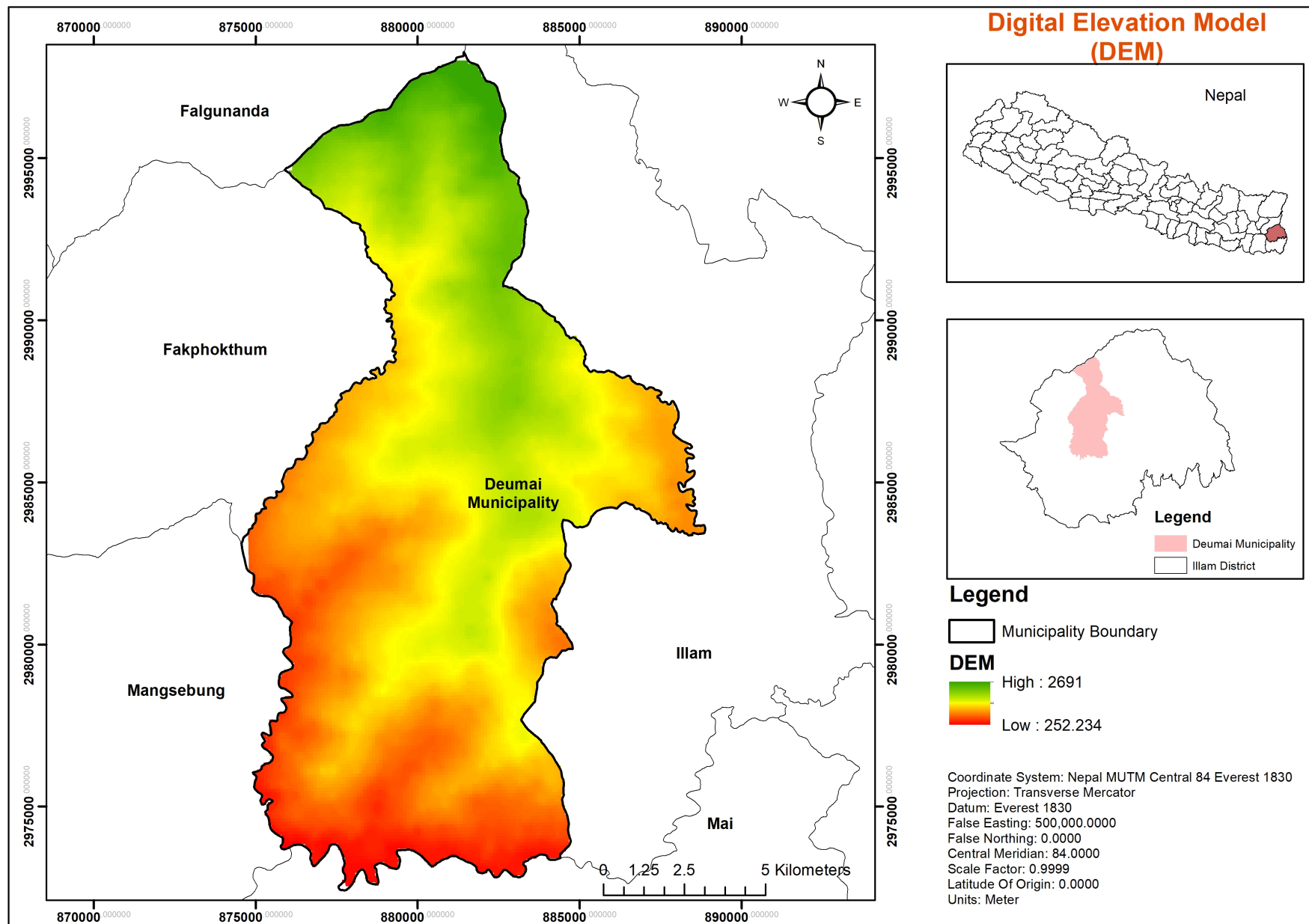

चित्र १३: देउमाई नगरपालिकाको उचाई नक्शा (Digital Elevation Map)

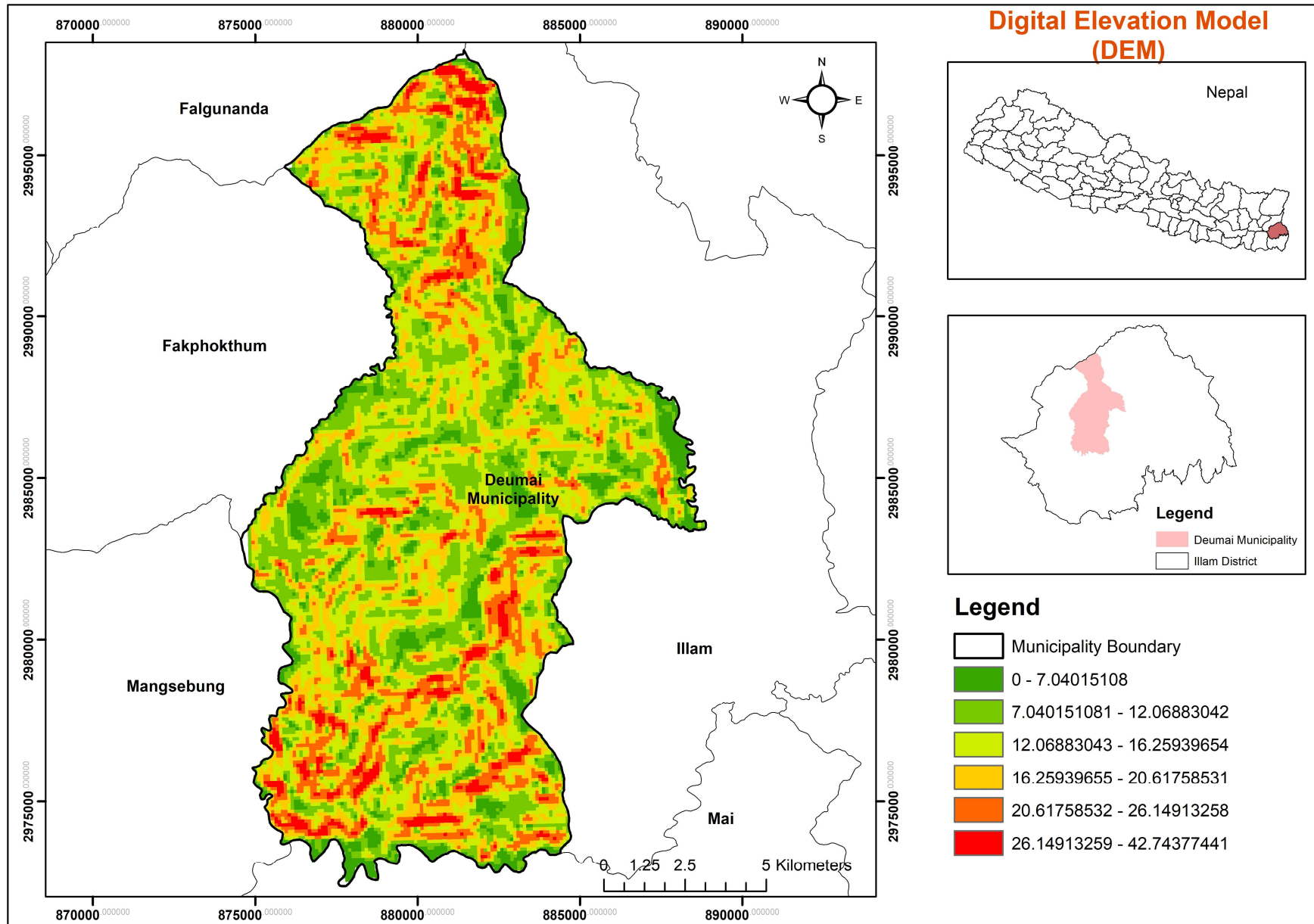

चित्र १४: देउमाई नगरपालिकाको सतह विवरण नक्शा (Slope Map)